TIEMPO PARA SANTIAGO
HCY: Bueno.—
DICION DE 18 PAGINAS.— PRECIO $ 2.—

LA NACION

JUEVES 19 DE FEBRERO DE 1948
SANTIAGO DE CHILE

"Chile sabrá mantener virilmente la soberanía y la unidad del territorio desde Arica al Polo Sur"

S. E. inauguró base militar "Bernardo O'Higgins"

"SON INDISCUTIBLES LOS TITULOS DE CHILE EN LA ANTARTIDA", DECLARO D. ART URO ALESSANDRI

Dijo ayer S. E. l inaugurar ase militar B. O'Higgins"

ERECHOS DE UESTRO PAIS

"La presencia del Presidente la República en estas dila- das regiones representa confirmación más de la beranía de Chile sobre el ex- mo sur del suelo nacional", jo S. E. al inaugurar ayer, las 11 horas, la base militar ernardo O'Higgins", en la rra que lleva el nombre del cer, en la Antártida.

Agregó el Primer Mandata- que el "dominio que nos smitiera en herencia in- ionable la hidalga Madre ia y que aparece confirma- por los fundadores de la pública y por la acción de s de un siglo de vida inde- diente".

EL DISCURSO DE S. E.

El siguiente es el texto del urso pronunciado por el mo. señor Gabriel Gonzá- Videla:

"Con verdadera emoción, que sería difícil ocultar, llego a la parte más austral del torio chileno. Ha querido Presidente de la República, su visita a este alejado ín de la patria, reafirmar augustas palabras de Ber-

PASA A LA PAGINA 2).

E. PARTE HOY E REGRESO A NTA ARENAS

BAHIA SOBERANIA, 18. (Enviado Especial).— A 20.15 horas, fondeó en puerto la "Covadonga", duciendo al Primer Man- rio y su comitiva, de re- so de Tierra de O'Higgins. Mañana jueves se iniciará viaje de regreso a Punta enas.

ZONA DE SEGURIDAD AMERICANA

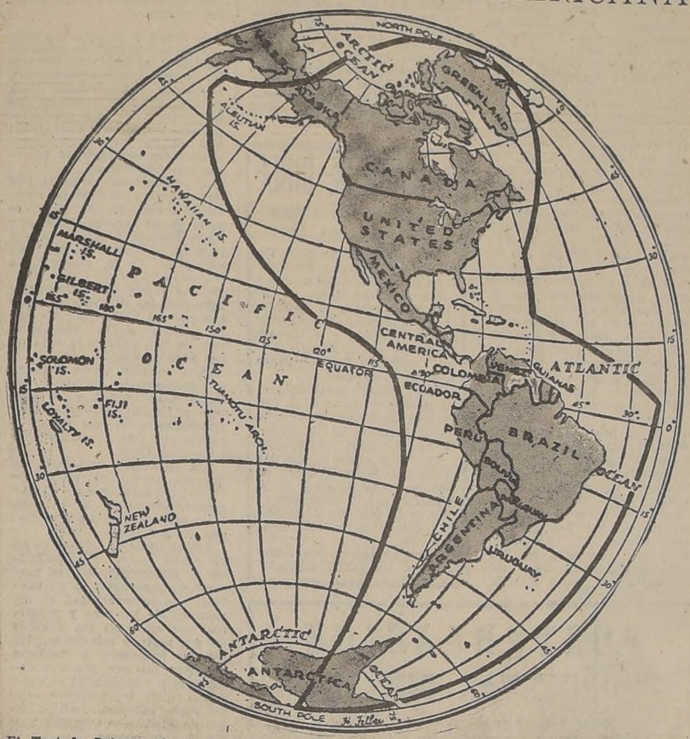

El Tratado Interamericano de Asistencia Reciproca, que fijó la Zona de Seguridad del Hemisferio incluyó en ella a la Antártida Sudamericana, como puede apreciarse en el presente mapa, tomado del Boletín de la Unión Panamericana de octubre del año pasado.. El mapa fué confeccionado por los dibujantes del "The New York Times".

La Antártida está dentro le la Zona de Seguridad

L ESPIRITU DE O'HIGGINS EVIVE EN EL CASQUETE POLAR

El busto de don Bernardo O'Higgins, que ayer fué descubierto frente a la base militar, que lleva su nombre, en la Antártida. La escultura en obra del artista chileno don José Carocca Laflor; y su fundición fué realizada por el fundidor y orfebre, don Santiago Rojas.

Comandante en del Ejército en la monia de ayer en Antártida

xto del discurso pro- ado por el Coman- e en Jefe del Ejército ral don Ramón Cañas, nte la ceremonia de la guración de la Base ardo O'Higgins", en o Covadonga, el día e febrero de 1948:

unca como hoy las ar- de Chile se juntan en ente actividad de ele- n más vigorosas y res- decientes, ni es dable ntarlas con más pro- ad sobre el suelo pa- que para rendir nutri- omenaje al excelso Li- dor del Pacífico, gene- don Bernardo O'Hig- visionario infatigable, ador de trazos tras- ntales a la vida de la blica.

ue múltiples concre- s desplegadas en las s antárticas, desde la Providencia encajó tras limitaciones en el Austral, ya era tiem- un acto señalado a tuar como fuente de table inspiración a las s generaciones el tivo de un mandato esencia y finalidad legado los postula- quebrantables de su realización. idencialmente, por s que el misterio de guarda con celosa ad, junto con poner e de superación, ha correspondido esta vez la suerte al Ejército, que tengo el alto honor de representar, ser el depositario de tan significativa misión, y es por eso que en su nombre rindo el más sincero de los homenajes al acerado forjador de las sublimes modelaciones en que asientan la solidez de su organización y espíritu.

Pero trasciende y aflora la inspiración que señalará sus huellas inconfundibles al vigoroso destino del país. Grande es el mérito de la ejecución, y si ayer admiramos la recia personalidad de un Bulnes logrando el jalonamiento de estructuraciones potentes sobre el Estrecho de Magallanes, hoy debemos destacar con la amplitud viril de esos caballerescos reconocimientos, el gesto de Su Excelencia el Presidente de la República, Excmo. señor González Videla, que sin omitir sacrifi-

(PASA A LA PAGINA 2).

CEO "DIEGO PORTALES"
OPERADOR A LA FUNCION EDUCACIONAL DEL ESTADO POR DECRETO 6,143.
ESTABLECIMIENTO DE EDUCACION PRIMARIA Y SECUNDARIA
Exámenes rendidos en el Liceo ante comisiones del Ministerio de Educación.
INTERNOS — MEDIOPUPILOS — EXTERNOS
EXTENSOS PATIOS Y CANCHA. DE DEPORTES
años al servicio educacional y cultural de la comuna.
Solicite prospecto.
GRAN AVENIDA 5986
PARADERO 15 —::— TELEFONO 51234

Lo establece el Art. 4.o. del Tratado de Asistencia Recíproca, de Río

LAS DECLARACIONES DEL GRAL. MARSHALL

SUBSECRETARIO DE RR. EE. HABLA A "LA NACION"

Generales comentarios produjo ayer la noticia cablegráfica entregada a los diarios por la United Press y otras agencias informativas, procedente de Wáshington, y que se refería a la primera reacción oficial de la Secretaría de Estado de los Estados Unidos, en relación con el problema creado a Chile y Argentina, por la reclamación británica contra los derechos de estos países en la Antártida.

LA DECLARACION DE MARSHALL

El cable de la United Press dice lo siguiente:

WASHINGTON, 18. (U. P). — El Secretario de Estado, George C. Marshall declaró que no considera que la Antártida esté comprendida en los límites de la zona afectada por el pacto de defensa del hemisferio occidental, de Río de Janeiro.

Comentando las reclamaciones británicas, argentinas y chilenas, Marshall, dijo que Estados Unidos no ha modificado la posición que adoptó en Río de Janeiro, cuando declaró que la Antártida estaba fuera de la zona afectada. Declaró que la disputa era una cuestión que debía ser solucionada entre esos tres países.

Rehusó discutir si creía que la cuestión interesaba a la doctrina Monroe, ni tampoco quiso revelar la actitud de Estados Unidos, hacia la insinuación británica de que el asunto fuera solucionado por un tribunal internacional.

Marshall recordó que Argentina y Chile presentaron la cuestión de la Antártida en Río de Janeiro, y que sus observaciones fueron consideradas antes que se fijara definitivamente los límites de la zona de influencia según el pacto de Río de Janeiro.

LO QUE DICE EL TRATADO INTERNACIONAL DE ASISTENCIA

Deseando dar a conocer a nuestros lectores una impresión exacta del alcance de la declaración del Secretario de Estado, Mr. Marshall y de los verdaderos alcances del

(PASA A LA PAGINA 2).

"TODO CHILE DEBE AGRADECER EL VIAJE DE ESFUERZO DEL PRIMER MANDATARIO"

Se ha repetido el caso del Estrecho

"Los títulos de Chile en la Antártida son indiscutibles" y "el viaje de esfuerzo y sacrificio que realiza S. E. el Presidente de la República, Excmo. señor González Videla, no debe dejar de agradecerlo ningún chileno", expresó ayer a LA NACION, en Viña del Mar, el ex Presidente de nuestro país y Presidente del Honorable Senado, don Arturo Alessandri Palma.

Con su amabilidad característica y su cordialidad para con LA NACION, el señor Alessandri recibió ayer a nuestro corresponsal en Valparaíso, en su dormitorio en Viña del Mar, mientras descansaba, por sentirse ligeramente indispuesto.

"Perdóneme, hombre, dijo a nuestro representante, que lo reciba en cama; estoy un poco delicado".

SUS DECLARACIONES

El señor Alessandri, como una deferencia muy especial para LA NACION y sus lectores, nos dijo:

"Los títulos de Chile en la Antártida son indiscutibles, y no puede ser contradichos por Inglaterra, cuya soberanía sobre el cuadrante antártico sudamericano carece en absoluto de base". Estimo, —agregó el Presidente del H. Senado,— que tratándose de un país con el cual nos [illegible] tradicionales y amistosos vínculos, el Gobierno de Chile encontrará, seguramente, la justa solución en favor de sus derechos, evitando rozamientos e incidentes, que podrían enfriar las viejas y sinceras relaciones que nos ligan a Gran Bretaña, reino con el cual siempre hemos mantenido cordiales afectos.

—¿Qué opinión le merece el viaje de S. E.?, preguntamos.

De inmediato surgió de labios del ex Mandatario y representante de Curicó en el H. Senado, la categórica respuesta:

—Se trata, indiscutiblemente, de un viaje de esfuerzo y sacrificio para ratificar los derechos de Chile en el Sexto Continente. "Ningún chileno debe dejar de agradecerle ese gesto al Excmo. señor González Videla", aseveró enfáticamente el señor Alessandri.

Luego añadió: "Con esta actitud se ha repetido el caso del 21 de septiembre de 1843, cuando la goleta "Ancud", al mando del comandante, don Juan Williams, enarboló la bandera chilena en el Estrecho de Magallanes, adelantándose en un día al buque francés "Faeton", que, hidalgamente, respetó el acto de soberanía ejercido por nuestro país y manifestado por el izamiento de la enseña tricolor".

EL LIBRO DE VIDA DEL DESTACAMENTO

PUERTO DE SOBERANIA, 18. — (Enviado Especial). — Los nuevos integrantes de la guarnicion naval de Soberanía pusieron sus firmas hoy, en el Libro de Vida del Destacamento, en cuya primera página puede leerse la siguiente leyenda: "Ilustre visitante, tú que has venido desde lejanas tierras, regístrate en mis hojas para que cuando os hayáis ido, tu recuerdo acompañe eternamente mi soledad".

También firmaron este libro los Ministros de Estado y los miembros de la comitiva presidencial.

NO SE LLEVARA EL DESPACHO POR AVION

Ante la proximidad del viaje de regreso de S. E. a la capital, el Subsecretario del Interior, señor Héctor Grez, no irá a Punta Arenas con el despacho presidencial, como estaba anunciado para hoy.

El Presidente del Senado, don Arturo Alessandri Palma, que nos formuló importantes declaraciones sobre la Antártida chilena.

Guarnición naval de Isla Soberanía

PUERTO DE SOBERANIA, 18. — (Enviado Especial). — Los nuevos miembros de la guarnicion naval de Soberanía que permanecerán un año en esa lejana posesión chilena, son los siguientes:

Jefe del Destacamento, teniente señor Francisco Araya P.

Subteniente, señor Joaquín Díaz.

Sargento 1.o, enfermero, señor Rubén Sarmiento.

Sargento 1.o, señor Carlos Cisternas.

Cabo 1.o, señor Roberto Muñoz.

Cabo 2.o, señor Otto Miranda.

Marinero, señor Ramón Caroca.

Se descubrió un busto del Padre de la Patria en emotiva ceremonia

EL "PINTO" REGRESO A BASE SOBERANIA

TERRITORIO ANTARTICO, 18 — (Enviado Especial) — El Presidente de la República, Excmo. señor González Videla y los miembros de su comitiva, se embarcaron a las 4.30 de la madrugada de hoy, en la fragata "Covadonga" para dirigirse a la Tierra de O'Higgins, para proceder a inaugurar la nueva Base del Ejército.

El buque navegó con muy buena visibilidad, en medio de numerosos témpanos de caprichosas formas.

La fragata navegaba en muy buenas condiciones en demanda del Puerto "Cova-

(PASA A LA PAGINA 2).

Oferta DE LA SEMANA
¡SIGA ATENTA!
CASA GARCIA sacrifica un modelo.
¡Aquí está el de HOY, para toda la semana!
OFERTA SENSACIONAL
Vestidos para playa o campo, modelo muy juvenil, confeccionados en algodón rayado, mangas kimono, abotonados hasta la cintura, bolsillos con rayado en distinta dirección, falda con tablón varios colores y diversas tallas.
$ 380.
LA CASA QUE VENDE MAS Y MAS BARATO EN CHILE
Casa Garcia
ALAMEDA esq. AVENIDA ESPAÑA. Reembolsos: Casilla 3224

NO SERA RACIONADA LA ELECTRICIDAD ESTE AÑO

El abastecimiento de energía eléctrica para la capital en el próximo invierno alcanzará, más o menos, a su nivel normal, y no se producirá el racionamiento que hubo en el invierno pasado. Ello se debe a que en esta fecha estará ya funcionando la planta hidroeléctrica, de propiedad de la ENDESA, denominada "El Sauzal", la cual empalmará las matrices en la ribera sur del río Maipo, con una red de la Compañía Chilena de Electricidad.

De esta forma se logrará un abastecimiento normal para las industrias y alumbrado de diversos sectores de la capital. Esta planta generadora, ubicada en la provincia de O'Higgins, tiene ya instaladas turbinas con capacidad para 25.000 K.W. y posiblemente en el invierno, entre en funciones otra similar.

Fuera de Santiago, surtirá también de energía a la provincia de Curicó, parte del plan de industrialización y electrificación.

S. E. inauguró...

(DE LA PRIMERA PAGINA).

donga" de la Tierra de O'Higgins.

A las 10 horas fondeó en dicho puerto, procediéndose de inmediato al desembarco de la tripulación, y delegación de cadetes y guardiamarinas. Una vez las tropas en tierra, el Excmo. señor González Videla se embarcó en una lancha a motor en dirección a las playas de Puerto "Covadonga", mientras la guarnición militar saludaba con 21 cañonazos a la Insignia Presidencial, que en esos momentos se izaba en tierra continental antártica.

El Primer Mandatario de la Nación, se dirigió hacia el centro de la explanada que queda frente a la nueva Base, en tanto que las tropas le presentaban armas y la banda naval ejecutaba la Canción Nacional.

Luego S. E. pronunció un discurso en que destacó la importancia del establecimiento de la Base del Ejército y se refirió a los derechos de toda índole que asisten a Chile para el completo dominio de la Antártida en los límites fijados por el Presidente Aguirre Cerda.

A continuación, usaron de la palabra el senador conservador, señor Joaquín Prieto Concha y el diputado radical, señor Raúl Brañes.

En seguida, se declaró inaugurada la Base del Ejército la que ha quedado a cargo del capitán, señor Hugo Schmidt.

BUSTO DE O'HIGGINS

En esta misma oportunidad, se descubrió el busto del general don Bernardo O'Higgins que fué colocado junto a la Base del Ejército.

Resaltó el alto significado de este hecho, el comandante en Jefe del Ejército, general señor Ramón Cañas Montalva.

SE FIRMA UN ACTA

De todo lo obrado se levantó un acta en triplicado. La primera copia fué enterrada en los cimientos del edificio; la segunda fué colocada en un lugar destacado de la casa construída en la Antártida y la tercera será llevada a la Presidencia de la República.

S. E. COREA EL HIMNO PATRIO

Como digno corolario a esta ceremonia, la banda de la Armada, luego de leerse el Acta, ejecutó la Canción Nacional, la que fué coreada por el propio Presidente de la República y los miembros de su selecta comitiva.

Durante toda la ceremonia y desafiando las heladas rachas de viento, la esposa de S. E., señora Rosa Markmann de González Videla, sus hijas Rosa y Silvia, y la señora Elena Cerda de Bulnes, estuvieron junto al Primer Mandatario de la Nación, dando así, mayor realce a tan solemne acto.

Al finalizar la Canción Nacional, el Presidente lanzó un ¡Viva Chile! que fué contestado por todos los asistentes.

Después de esta ceremonia S. E. y comitiva se dedicaron a visitar las diversas dependencias de la nueva Base.

Poco después de las 12 horas, el Excmo. señor González Videla, se despidió del personal del Ejército que permanecerá un año en la Nueva Base.

A las 14 horas, la fragata "Covadonga" emprendió el viaje de regreso a Soberanía, llegando a este punto, a las 20 horas.

El transporte "Pinto" se apresta para iniciar el viaje a Punta Arenas.

El espíritu...

(DE LA PRIMERA PAGINA).

cios ni riesgos personales, ha completado y engrandecido el mandato de O'Higgins, con el fervor de su patriotismo y la agudeza de su línea de estadista, extendendo para siempre los fueros y ventajas de la vida nacional a los márgenes antárticos de nuestro Estrecho de Drake.

Por eso quedará en sagrada custodia de los soldados que han de montar guardia en la Base Militar Antártica del general O'Higgins, el bronce al descubrirse cual símbolo del espíritu que animara al infatigable desterrado de Montalbán, el mismo que hoy, renovado en los hombres de Chile, permitirá ser grande la República a través de ilimitadas abnegaciones en bien de un progreso orientado con inequívoca rectitud en resguardo de una soberanía inherente a los mandatos de la comunidad continental y al de las causas nobles de la convivencia humana.

SOLDADOS DE MI PATRIA: Presentad vuestras mejores armas; COMPATRIOTAS: disponed vuestras más sublimes vibraciones, y conjuntamente al descubrir este bronce inmaculado, elevemos una plegaria de fe y de juramento al servicio de este Chile, cuya aurora palpamos en pleno surgimiento, orientada a convertirse en "POTENCIA DEL SUR PACIFICO", como lo quiso y señaló nuestro Libertador el Capitán General don Bernardo O'Higgins, para grandeza y sostén de las democracias en el suelo de América".

DEFUNCION

Ha dejado de existir nuestro querido esposo, padre y abuelito, señor

ALFREDO PEREZ CAÑAS

Sus restos serán sepultados mañana en el Cementerio General, partiendo el cortejo desde su casa habitación, Carrera 469, a las 10 A. M.

La familia.

DEFUNCION

Ha dejado de existir ayer en esta capital, la señora

ELENA NUÑEZ DE GONZALEZ

madre del señor Luis González R., repórter gráfico. Sus funerales se llevarán a efecto hoy a las 4.30 P. M., saliendo el cortejo desde su casa habitación, en calle Castro 489, al Cementerio General.

EXPRESION DE GRACIAS

Sinceramente agradecemos a todos los parientes, amigos, Sindicato Orquestal, Deportivo Juventud San Isidro, y a todas las personas que nos acompañaron en los funerales de nuestro querido hijo y hermano,

AQUILES RENE ALVAREZ ALVAREZ

(Q. E. P. D.)

La familia.

DEFUNCION

Ha dejado de existir nuestro querido deudo, Sr.

RENE ARMANDO MILIC GOMEZ

(Q. E. P. D.)

Sus restos serán sepultados hoy en el Cementerio General. El cortejo partirá desde su casa-habitación, Avenida Larraín N.o 6478 (Los Guindos), a las 15.30 horas.

Francisco Milic y familia; Saturio Orneta y familia.

Atendido por la Empresa Azócar

DEFUNCION

Ha fallecido nuestro querido e inolvidable esposo, padre, abuelito y suegro, señor

PABLO W. LESSER JACOBSEN

Sus restos serán sepultados hoy en el Cementerio General. El cortejo partirá desde su casa-habitación, calle Juan Sabaj 137 (Los Guindos), a las 10 horas.

LA FAMILIA.

Atendido por la Empresa Azócar

EXPRESION DE GRACIAS

Damos los más sinceros agradecimientos a todas las personas que acompañaron a su última morada a nuestro querido deudo, don

MARIO RAMIREZ OUTERBRIDGE

EL BANQUETE QUE SE OFRECIO A S. E. EN P. SOBERANIA

PUERTO SOBERANIA 18 —Con abundantes platos de huevos y sopa de pingüinos, hígado y filete de focas fueron obsequiados S. E. el Presidente de la República y algunos miembros de su comitiva en esta base chilena, invitados especialmente por el jefe de ella, teniente don Francisco Araya, el subteniente don Raúl Díaz y el personal de la Base. Los invitados comieron opíparamente manifestando que habían encontrado exquisito el menú, aunque en un principio creyeron que comían centollas, sopa de gallina, hígado de cordero y filete de chancho.

El teniente Araya reveló después que era canapé de Euphasia, especie crustáceo de que se alimentan los pingüinos. Otros platos servidos fueron: sopa de pingüino con tomate, hígado de foca con salsa mariscal hecha de pana de corazón de foca, filetes de foca, bien aliñado con arroz, y postre. Este fué hecho de claras de huevos de pingüinos.

Tanto S. E. como el resto de los comensales invitados felicitaron especialmente al cocinero que había condimentado tan brillante festejo en tierras polares, el marinero Ramón Caroca, quien agradeció emocionado. — (Enviado especial).

SUBSECRETARIOS FELICITAN A S. E.

Con la firma de todos los Subsecretarios de Estado se envió a S. E. el Presidente de la República el siguiente radiograma:

"Los Subsecretarios expresan a V. E., con sincero entusiasmo, sus más encendidas felicitaciones por su patriótica actuación. — (Fdos.) Grez, Trucco, Fernández, Gumucio, Arriagada, Arancibia, López, Espina, Callejas, Diemer, Escudero, Brüger, Morales y Drobny".

RESPUESTA DE S. E.

El Primer Mandatario lo contestó inmediatamente, en los siguientes términos:

"Subsecretario Interior. — Radio Pinto S.N. —Agradezco a Usía y por su intermedio a todos los señores Subsecretarios el cordial saludo que retribuyo muy cordialmente —Gabriel González".

UN RADIOGRAMA DE ADHESION ENVIO EL MAGALLANES A S. E.

El Club Magallanes ha enviado a S. E. el Presidente de la República, Excmo. señor González Videla, que actualmente se encuentra en territorio Antártico, el siguiente radiograma:

—Nuestra institución que tomó nombre bajo incontenible impulso patriótico nacional histórico estrecho, conmuévese ahora ante gesto varonil Primer Ciudadano República, en respaldo soberanía nacional y exprésale adhesión y cariño".

Club Deportivo Magallanes.

Inversión de 5 millones de dólares en Chile consulta el Plan Marshall

En el Ministerio de Economía y Comercio fuimos informados de que el Gobierno ha recibido de la Embajada de Chile en Washington, una interesante comunicación por la cual se expresa que en el Plan de Ayuda de los Estados Unidos a países de Europa se consulta la inversión de 5.000.000 de dólares en Chile, en productos agrícolas exportables, prescindiendo de las exportaciones de salitre y de cobre.

En relación con esta era de bonanza que se espera del Plan Marshall, se nos informó que el Gobierno optará a activar los esfuerzos tendientes a aumentar la producción agrícola, cuya superficie está calculada en 20.000.000 de hectáreas.

Se nos dijo en dicha Secretaría de Estado que en 1947 las exportaciones agrícolas a Europa llegaron a 307.000 toneladas con un valor de peso oro de 78.000.000. Esta cifra representó una suma superior a diez millones de dólares.

La Antártida está...

(DE LA PRIMERA PAGINA).

Tratado Interamericano de Defensa Recíproca, acordado por todos los países del Continente en Río de Janeiro, junio de 1947, interrogamos al Subsecretario de Relaciones Exteriores, señor Manuel Trucco Gaete, quien, sin referirse a nuestras preguntas nos dió a conocer la parte pertinente de ese Tratado, en cuanto toca a la defensa colectiva de los países americanos.

La información proporcionada por el Subsecretario de Relaciones Exteriores, dice así:

"El artículo 3.o del Tratado Interamericano de Asistencia Recíproca, dice: "las Altas Partes Contratantes convienen en que un ataque armado por parte de cualquier Estado contra un Estado americano, será considerado como un ataque contra todos los Estados americanos y, en consecuencia, cada una de dichas Partes Contratantes se compromete a ayudar a hacer frente al ataque, en ejercicio del derecho inmanente de legítima defensa individual o colectiva que reconoce el artículo 51 de la Carta de las Naciones Unidas".

El mismo artículo agrega: "lo estipulado en este artículo se aplicará en todos los casos de ataque armado que se efectúe dentro de la región descrita en el artículo 4.o dentro del Territorio de un Estado americano".

La región descrita en el artículo 4.o, comprende claramente el territorio Antártico Chileno como lo demuestra el "Mapa de la Zona de Seguridad", que tengo a la vista, y que ha sido publicado en la página 558 del Boletín de la Unión Panamericana, de octubre de 1947".

EL TERRITORIO ANTARTICO ESTA INCLUIDO EN LA DEFENSA

El citado artículo 4.o del Tratado Interamericano de Asistencia Recíproca describe perfectamente lo que se entiende por zona de seguridad. Su lectura, y el mapa que publicamos exclusivamente para los lectores de LA NACION, así lo demuestran. El Territorio Antártico Chileno queda íntegramente comprendido en la zona de defensa Continental.

El artículo de nuestra referencia expresa:

"Artículo 4.o— La región a que se refiere este Tratado es la comprendida dentro de los siguientes límites: comenzando en el Polo Norte, desde allí directamente hacia el sur a 74 grados de latitud norte, 10 grados longitud oeste; desde allí por una línea hasta un punto 47 grados 30 minutos latitud norte, 50 grados longitud oeste; desde allí por una línea hasta un punto a 35 grados latitud norte, 60 grados longitud oeste; desde allí directamente al sur hasta un punto a 20 grados latitud norte; DESDE ALLI POR UNA LINEA HASTA UN PUNTO A 5 GRADOS LATITUD NORTE, 24 GRADOS LONGITUD OESTE; DESDE ALLI DIRECTAMENTE AL SUR HASTA EL POLO SUR; DESDE ALLI DIRECTAMENTE HACIA EL NORTE HASTA UN PUNTO A 30 GRADOS LATITUD SUR 90 GRADOS LONGITUD OESTE (aquí queda íntegramente comprendida la zona reclamada por Chile y Argentina en la Antártida); desde allí por una línea hasta un punto en el Ecuador a 97 grados longitud oeste; desde allí por una línea hasta un punto a 15 grados latitud norte, 120 grados longitud oeste; desde allí por una línea hasta un punto a 50 grados latitud norte, 170 grados longitud este; desde allí directamente hacia el norte, hasta un punto a 54 grados latitud norte; desde allí por una línea hasta un punto a 65 grados 30 minutos latitud norte, 168 grados 58 minutos 5 segundos longitud oeste; desde allí directamente hacia el norte hasta el Polo Norte".

Esta descripción que hace el artículo 4.o del Tratado Interamericano de Asistencia Recíproca, acordado por las naciones del Continente en Río de Janeiro, junio de 1947, corresponde a la línea negra que marca en el mapa oficial que reproducimos los límites de lo que se ha llamado zona interamericana de defensa, en la cual, como puede verse a través del Tratado en cuestión, y de los límites que éste fija, queda incluída totalmente la Antártida Chilena.

Así lo recordó S. E. el Presidente González Videla, en su improvisación del martes pasado, durante la inauguración del busto a Arturo Prat en la Base Naval Chilena de la Antártida, cuando dijo: "los que dominados por la nerviosidad de una Europa convulsionada pretenden el atropello a los principios de la Carta de las Naciones Unidas y del Derecho Internacional Americano, deben recordar y pesar muy seriamente que tales agresiones son dirigidas contra todas las naciones de América".

ARMADA DE CHILE

Propuesta Pública N.o 31

Solicítanse propuestas públicas por trabajos de construcción de las fundaciones y otras obras del tramo sur del edificio destinado a Gabinete de Química, Electricidad, Náutica, Dibujo y Almacenes Generales en la Escuela Naval "ARTURO PRAT", Playa Ancha, Valparaíso.

Bases, planos y antecedentes pueden retirarse en la Comisaría de la Primera Zona Naval, edificio de la Intendencia, 2.o piso, Valparaíso.

Las propuestas se abrirán el Martes 24 de Febrero de 1948, a las 16.30 horas en el Despacho del Comandante en Jefe de la Primera Zona Naval, edificio de la Intendencia, Valparaíso.

EL COMANDANTE EN JEFE DE LA 1.a ZONA NAVAL.

POSTERGACION PROPUESTAS PUBLICAS

Postérganse para el Miércoles 25 del presente las propuestas por artículos alimenticios, luz y lumbre, gastos diversos y lavandería, para el consumo de los hospitales de Santiago y Valparaíso.

Bases y antecedentes en el Departamento Central de Compras de la Beneficencia, Avenida Matta 644 en Santiago, y en calle Prat N.o 826, en Valparaíso.

EL JEFE

SUPERINTENDENCIA DE BANCOS

BANCO GERMANICO DE LA AMERICA DEL SUD EN LIQUIDACION

ESTADO DE SITUACION AL 31 DE DICIEMBRE DE 1947

ACTIVO

	$	TOTALES $
FONDOS DISPONIBLES.		
Caja y depósitos en el Banco Central	1.728.165.69	
Canje, especies y depósitos en otros Bancos	50.808.37	1.778.974.06
DEPOSITOS EN EL EXTERIOR	358.981.51	358.981.51
COLOCACIONES.		
Deudores en Cuentas Corrientes	—.—	
Préstamos	6.000.—	
Documentos descontados	—.—	
Otras colocaciones	1.045.892.37	
SUMA	1.051.892.37	
Deudores por boletas de garantía y Cartas de Crédito	349.577.20	1.401.469.57
OTRAS CUENTAS DEL ACTIVO.		
Operaciones de cambio y varios	984.074.85	984.074.85
SUMA		4.523.499.99
INVERSIONES NUEVAS.		
Bonos fiscales y municipales .	5.262.865.—	
Acciones de la Soc. Constructora de Establecimientos Hospitalarios S. A., adquiridas según decreto N.o 2,369, del 29|5|1946	1.000.000.—	
Préstamos otorgados a largo plazo a: Sg. decretos N.os 3,704 y 4,422, del 20|8 y 15|10|45:		
Corporación de Fomento de la Producción	6.487.507.68	
Asociación Central de Foot-Ball	1.800.000.—	
Documentos vencidos de préstamos a largo plazo	720.867.32	15.271.240.—
		19.794.739.99

PASIVO

	$	TOTALES $
EXIGIBLE A MENOS DE 30 DIAS.		
Acreedores en Cuentas Corrientes	114.102.32	
Decretos Supremos números 402 y 844	281.999.54	
Otros compromisos	80.943.29	
SUMA	477.045.15	
Boletas de garantía y Cartas de Crédito	2.111.10	479.156.25
EXIGIBLE A 30 O MAS DIAS.		
Boletas de garantía y Cartas de Crédito	347.466.10	347.466.10
OBLIGACIONES CON BANCOS Y CORRESPONSALES.		
Adeudado a Bancos del País .	—.—	
Adeudado a Bancos del Exterior	253.121.39	
SUMA	253.121.39	
Redescuentos y deudas hipotecarias	—.—	253.121.39
OTRAS CUENTAS DEL PASIVO.		
Operaciones de cambio y varios	2.636.018.34	2.636.018.34
SUMA		3.715.762.08
CAPITAL Y RESERVAS.		
Capital enterado en Chile ...	8.000.000.—	
Reservas	2.113.193.90	
Utilidades acumuladas	5.965.784.01	16.078.977.91
		19.794.739.99

CUENTAS DE SALIDAS Y ENTRADAS

que comprenden el período entre el 1.o de Julio y el 31 de Diciembre de 1947.

Intereses pagados y por pagar	—.—
Sueldos, honorarios, gratificaciones e imposiciones a fondos de previsión	142.601.56
Comisiones, arriendos, gastos de administración y otras salidas varias	12.647.91
Contribuciones	1.129.29
Castigos y Provisiones	555.539.68
Excedente de entradas sobre salidas en el segundo semestre de 1947	2.346.78
	714.976.67

Intereses percibidos y por percibir	672.779.10
Arriendos, comisiones y otras entradas varias	42.197.57
	714.976.67

RECIBIMIENTO POPU SE TRIBUTARA A S

Un recibimiento popular se está organizando
tiago para el día en que llegue a la capital, el Pres
la República, Excmo. señor Gabriel González
La iniciativa ha partido de diversas organizacione
les, y ya ha sido puesta en conocimiento de las a
des.

En el programa a realizarse aquel día, figura
file que abarcara las principales calles de la ciuda

Chile sabrá mantene

(DE LA PRIMERA PAGINA).

nardo O'Higgins, expresión viva y auténtica del pensamiento general de Chile en los tiempos de la Independencia, con respecto al ámbito de nuestro patrimonio territorial.

Los irrecusables derechos de soberanía de Chile en estas apartadas regiones, jamás visitadas antes por Jefe de Estado alguno, nacieron conjuntamente con el conocimiento del nombre de nuestra patria en las tierras de Occidente; y derivan, en primer lugar, de las autorizadas y competentes decisiones de la Corona Española, de la cual somos legítimos sucesores en esta parte del mundo.

Al surgir a la vida independiente, al ingresar los antiguos dominios españoles al concierto de los Estados soberanos, adoptaron como norma para determinar sus fronteras los principios del uti-possidetis, principios que han constituído uno de los más importantes enunciados del Derecho Internacional Americano.

La generalización universal de esta doctrina implicó la aceptación formal de que parte alguna de los territorios del antiguo Imperio Español tenía el carácter de "tierra res nullius", susceptible de ser adquirida a través de la simple ocupación. De esta suerte, las regiones que formaron un día la Capitanía General de Chile pasaron íntegramente a la República cuando ésta nació a la vida de los pueblos libres.

Pero no sólo en la historia se fundamentan nuestros derechos soberanos. Son los propios principios jurídicos contemporáneos los que vienen a corroborar los inconmovibles títulos de Chile.

Los principios generales de Derecho, inmutables en sus líneas fundamentales, varían considerablemente según sean las circunstancias en que hayan de aplicarse.

Así, el Derecho interno es en su mayor parte, el resultado de la concreción de las costumbres imperantes en un pueblo; y el internacional, la regulación de los usos y prácticas que observan los Estados en sus mutuas relaciones. No son las instituciones jurídicas positivas las que generan estos usos y costumbres; al contrario, tales instituciones son, en parte principal, reflejo de hechos sociales encauzados hacia el bien común.

Por tal motivo, las normas del Derecho Internacional clásico para la adquisición del dominio territorial ordinario, no pueden extenderse en idénticos términos a las regiones polares, dada la naturaleza especial de estos territorios. Así como nuevos hechos exigen nuevas reglas, el Derecho Internacional moderno se ha encargado de consagrar los elementos que deben concurrir para dar nacimiento a la soberanía antártica. Tales elementos son la vecindad y la ocupación.

La sola vecindad otorgaría únicamente un dominio latente, si no concurre la intención manifiesta o expresa de conservar la soberanía, esto es, sin una ocupación efectiva realizada en forma apropiada a estos territorios. La explotación de las riquezas naturales, efectuada por nuestro país a través de los esfuerzos ingentes

de reconocidos hombr
presa y de la pujanza
trós heroicos ballener
forma jurídica perfec
pación. Y esta ocupa
da a nuestra vecinda
fica, que ha permiti
fe del Estado trasla
pocas horas por la v
ma al corazón de la
da, genera una de
indiscutible soberanía
Junto con los que
ciona la historia, la
y el Derecho, muchos
tulos de naturaleza
ca y administrativa
tentar Chile en apoy
dominio antártico, de
nos transmitiera en
incuestionable la bl
dre Patria y que apa
firmado por los fund
la República y por
de más de un siglo de
dependiente.

Como Jefe del Esta
el alto honor de decla
gurado el Establecim
litar "General Bernard
gins", precisamente
tierras lejanas, reser
nificas del futuro, q
preocuparan al héro
declaró explícitamen
prendidas dentro de
fronteras patrias.

El espíritu de O'Hig
yo nombre ilustra a e
blecimiento Militar,
rá velando sobre est
nos, los más australes
tro territorio, y tamb
vosotros, soldados de
blica, a quienes el
destaca en esta zona
entero encomienda la
de una de las porci
caras de su tradición
histórico.

La presencia del P
de la República en e
tadas regiones repres
confirmación más de
ranía de Chile sobre
mo sur del suelo
Frente a la bandera
tria, que flamea alti
antártico como testim
rioso de nuestro
dominio polar; y en
monia, que tiene com
rio el esplendoroso t
forman los hielos d
Antártida, nos senti
siados y plenos de f
triótico, no sólo el Je
tado, sino también
representantes del Pa
los más altos jefes de
Fuerzas Armadas, lo
dos de la prensa nac
las organizaciones
que participan en es

Además, pisan hoy
dazo de nuestro suel
trépidas plantas de
diamarinas y cadetes,
nes vemos la sólida
futuro de la nación.

A todo Chile, que e
to está pendiente de
to memorable, yo le
ta tierra del mañan
de que su pueblo sa
tener virilmente la
y la unidad de nues
torio, desde Arica al

INFORMATIVO G

Escuela de Arte Es
ma Chilena.— Cita a
nos de variedades pa
las 19.30 horas, y a l
media para mañana
Se abrió un nuevo
ballet español dirigido
Alonso Zúñiga.
La matrícula se e
abierta en Huérfanos

DE SANTIAGO URZUA VICUÑA.

LO QUE DIC

UN CARDENAL, LO QUE PRACTICA UN PRESIDENTE y lo que dirá un chileno que es muy americanista, muy humanitario e incomparable defensor de todo lo santo y sacrosanto de la vida.

Queda dicho que me voy a referir a los hombres que en Chile están a cargo de las cosas de Dios y de la patria, y respecto de esto empiezo por exponer lo ya enunciado y que nuestro Cardenal dijo hoy en LA NACION:

"APLAUDO SU VALENTIA", DICE POR INTERMEDIO DE "LA NACION" EL CARDENAL CARO A SU EXCELENCIA", y voy a exponer también un radiograma que S. E. le pidió a este diario que le mandara a S. E. el Presidente de la República, y este dice así:

"Con motivo del arribo de Vuestra Excelencia a la Antártida, lo saludo con toda consideración, aplaudiendo su valentía y patriotismo, deseándole toda felicidad y pidiendo la Protección Divina para Vuestra Excelencia y su comitiva. — (Fdo.): CARDENAL CARO".

Y dándome la enorme satisfacción de decir que el radiograma transcrito lo hago mío, continúo ocupándome de lo de lo que allá en la Antártida está practicando nuestro valiente Presidente, y para esto, empiezo por exponer partes de ese discurso que hoy también he leído en este diario, y que dicen así:

"MUCHAS VECES EN LA HISTORIA, CHILE HA SABIDO ENFRENTAR, CON SERENA DIGNIDAD, SEMEJANTES AMENAZAS DE AGRESION, PERTURBADORAS DE LA PAZ Y SEGURIDAD DE LOS PUEBLOS; PERO AMERICA NO VIVE HOY DESARMADA Y DESUNIDA COMO PARA QUE SE REALICE UNA AGRESION POR PARTE DE UNA POTENCIA EXTRACONTINENTAL".

Y llega el momento en que con toda sencillez y modestia empiece a ejercitar esas mis condiciones de patriota, de americanista y de humanitario y repitiendo mis felicitaciones para nuestro Presidente, manifiesto mis anhelos en cuanto a ESOS PUNDONOROSOS HOMBRES DEL IMPERIO BRITANICO MEDITEN acerca de que ellos como habitantes muy próximos al Polo Norte, nada tienen que hacer acá en el Polo Sur, y digo además, que los referidos potentes hombres de la Inglaterra, por ningún motivo ni ninguna razón debieron venir al polo en referencia con elementos bélicos, por cuanto los desacuerdos que estamos presenciando con mucha mayor altura y más elegancia, se podrían solucionar con diálogos entre caballeros.

Y refiriéndome de nue
curso pronunciado por nu
sidente allá en la Antárti
también he leído en LA N
hoy, expongo sus partes
dicen así:
"CIUDADANOS CHILENOS
táis solos defendiendo el
nio nacional y, a la vez,
de América. Continuad, h
bles, en vuestra tarea de
de que estas tierras vír
cubran sus riquezas oc
plorador, al geógrafo, al
vestigador, es decir: a l
que pertenece a todos.
"El Gobierno y el P
Chile en recompensa p
ejemplar actitud, os pre
gándoos la presente con
"AL VALOR".
Y volviendo a ejercitar
misma forma esas condi
antes manifesté, me diri
hombres que en Chile est
go de las cosas de Dios
cosas de la patria, y a c
digo que yo, como el m
defensor de las cosas e
cias, merezco que los de
también esa condecoración
LOR.
Y para que Su Eminencia
Arzobispo de Santiago lo
ninguna trepidación, y pa
que nuestro Presidente lo
toda su satisfacción, le
lo que he hecho en su
mientras en unas veces
disfrutando de la majestad
las montañas, y en otras
grandezas del mar, y
que éstas están coronadas
crónicas que publiqué en
rio en los días 8, 15 y 1
sente y que se titulan:
"GRATITUD, INJUSTICIA Y
DAD", "PEDRO FELIX
"CAMILO HENRIQUEZ", y
además, que éste mi trab
sublimizado por otra que
"CONSTANCIO VIGIL", y
da a una carta se las
Vicario y Prebendado,
Ricardo Meza, que ha
turno, y también a su
señor José Luis Urela
me ha dicho que está
día.
Y termino, saludando y
tando en la forma más
y patriótica a esos mis
danos que allá en la Antá
dieron esas condecoraciones
VALOR", y manifestando
los que todos mis condi
[illegible]
mismas condecoraciones.

"Todo el Parlamento respalda actitud de S. E.", dijo senador J. Prieto Concha

Témpano a la deriva en las aguas territoriales chilenas del Oceano Glacial Antártico. Este inmenso y hermoso témpano corresponde a los denominados "tabulares". La fotografía fué tomada el año pasado

to del discurso que nció en la ceremode ayer en Tierra O'Higgins

guiente es el texto del dis- que pronunció el senador dor, Sr. Joaquín Prie- cha, en la ceremonia de uración de la base mili- Tierra de O'Higgins: ntísimo señor Presiden- República, señores jefes les, del Ejército, de la s y de la Aviación, seño- amentarios, señores: e hoy Su Excelencia el e de la República una más altas, trascendenta- trióticas obligaciones que mo gobernante. Ha ve- fundar en esta aparta- emente región de nues- un nuevo puesto de de nuestra soberanía, ar en roca sólida los ci- inconmovibles de los de- de Chile sobre esta por- del Continente Antártico. desde hoy, entre los que cubren estas tierras por implacables vientos tades y la eternidad de del Sur que guía e ilu- los corazones de los es- navegantes que cruzan mares, flameará la bande- patria, como un símbo- de nuestra voluntad consciente de sus de- y deberes, que no aban- que a ella con justo tí- pertenece y que atiende ción primordial de país ente al administrar, por que sean las circunstan- quiera parte del terri- cional que ha merecido rencia de sus antepa-

augurar este puerto so- los mares y nieves an- lo hacemos bajo la evo. del nombre del gran pró- la patria, fundador de nacionalidad, don Ber O'Higgins. Y con toda con toda justicia, él es emblema de la pujan- los hombres de nuestra de hoy día, marinos y mi- resisten estos mares: él duramente, con sa- constancia valerosa, la dencia para nuestra Re- y al hacer esta patria también incorporó esta al territorio nacional. cumplimos nosotros con no exenta de patriotis- la obligación sagrada ener la unidad del pa- al colocarlo bajo el im. las leyes de la Repú- dentro de la ordenación stituciones democráticas para el resto del país. hacerlo, señores, afianza- derecho que realmente al mismo tiempo que mos grandes responsabi- de carácter interno y de internacional. soberanía que ejercita un solamente da derecho a un territorio y explotar mas. Hay, también, an- res que cumplir, impues- la civilización, la cultu- dencia y la interdepen- en que viven los pueblos conjunto de problemas dades que hoy tienen en

mos conciencia, por eso ulo que nos da la pro- de estas tierras antár- el resto del territorio no es tan sólo, utili- nos obliga a servir me- tra nación más aleja- necesidades de vida, de o de creación de ri- para todos los hombres habiten, o que recalen en os o que pasen por sus chilenos o extranjeros, co- afirma y lo manda la ción Política del país. estamos en estas tie- atender a su progre- encauzar y elevar su para servir a la ciencia civilización toda, y para ejemplo al mundo entero to de los derechos legí- todo hombre dentro del de la República. nuestro propósito in- acorde a nuestra de país, progresista y Nuestra soberanía así pacíficamente, como dado múltiples pruebas a de la historia, nunca o amenaza para na- mo de retroceso. El de empresa hallará a lado amparo y seguri- trabajo y en sus de- nadie podrá despojarlo logrado con su tena- esfuerzos, en lucha por su porvenir. Los de ciencia tendrán en dades del país, ayuda y encontrarán den- tros institutos cientí- boración abnegada y da para cualquiera in- u obra que signifi- progreso para la Huma-

al lado de nuestros de- defenderemos con domable energía, co- nuestro deber y cum- honradez. De una y conciencia cabal gobernantes y todo el Chile, y al inaugurar podemos repetirlo sincera convicción, de- mo estamos, a cumplir mos y lo que ofrece-

me ha tocado en pañar a Su Excelen- idente de la Repúbli- acto de tanta impor- trascendencia para el

sabe lo que nos depa- venir en estos territo- dades todavía no se su totalidad o mag- den ser ellas fuentes de riquezas, y de muchos chilenos. errar las entrañas de elementos insospe- progreso, de civiliza- ura para nuestro

po se encargará de de-

mos Excelentísimo se- presentación de la A- a la cual perte- Senador; pero es- mente seguro de in- pensamiento de sus decir que acompa- Presidente de la Re- magnífica obra que que es patriótica visión hacia el traduce, sin duda y los deseos de to- mos. la majestad impo

nente y sobrecogedora de los elementos, pequeños como somos, yo invoco las bendiciones de Dios Todopoderoso para esta empresa, para estas tierras, para sus habitantes y para la patria toda, a fin de que podamos verla cada día más grande y respetada de todas las naciones".

EL ACTA DE LA INAUGURACION DE LA BASE DEL EJERCITO EN LA ANTARTIDA

FUE FIRMADA POR S. E. Y COMITIVA

PUERTO "COVADONGA", 18.— (Enviado Especial): — El siguiente es el texto del histórico documento que certifica el acto de inauguración de la nueva Base Militar en la Antártida, ubicada en la Tierra de O'Higgins, ex Tierra de Graham:

"Como una manifestación más de pleno y efectivo ejercicio de la soberanía de la República de Chile, sobre la Sección del Territorio Nacional, cuyos límites fueron señalados por el Decreto Supremo N.o 1.747, de fecha 6 de noviembre de 1940, del Ministerio de Relaciones Exteriores, a las 11 horas del día 18 de febrero del año mil novecientos cuarenta y ocho, yo, GABRIEL GONZALEZ VIDELA, Presidente de la República, en presencia de los señores Ministros de Estado, en los Departamentos de Defensa Nacional, General de División, don Guillermo Barrios Tirado, y de Tierras y Colonización, don Fidel Estay Cortés; de los señores Comandantes en Jefe del Ejército, General Ramón Cañas Montalva; de la Armada, Vicealmirante, don Emilio Daroch Soto; de la Fuerza Aérea, General del Aire, don Aurelio Celedón Palma; de los senadores señores Joaquín Prieto Concha y Alfredo Cerda Jaraquemada; de los diputados, señores Raúl Brañes, Quintín Barrientos, Alfonso Campos, Pedro Medina, Efraín Ojeda y don Manuel Bulnes, ex Ministro de Defensa Nacional; del Comandante en Jefe de la Escuadra, Contraalmirante don Carlos Torres Hevia; del General don Teófilo Gómez; del Comandante del transporte da la Armada "Presidente Pinto", don Miguel Lagos Grant, y de los jefes y oficiales de dicho barco; de la Guarnición del Establecimiento Militar "General Bernardo O'Higgins", compuesta por el Mayor de Infantería, don Eduardo Saavedra Rojas; el Capitán de Artillería, don Hugo Schmidt Prado; el Capitán de Ingenieros, don Rafael Llorente Rodrigo; el teniente 1.o de Aviación, don Carlos Toro Mazotte; el Teniente de Ingeniería, don Jorge Alfredo Araos Ibáñez; Subteniente de Infantería, don Héctor Sagüés Herman; topógrafo, don Alberto Klapp Klapp; Brigadier de Infantería, don Enrique Araya Osses; sargento 2.o de infantería, don Luis Humberto Leiva; cabo 1.o de infantería, don Nemesio Zamora Cabrera; cabo 2.o de ingenieros, don José Miguel Landeros Pradena; soldado de ingenieros, don Luis Alberto Sabañón; y cabo 2.o de aviación, don Fernando Peña Rojas; del Comandante del petrolero de la Armada, "Rancagua", don Alfredo López Costa, y de los jefes y oficiales de dicho barco; del Comandante de la fragata "Covadonga", don Jorge Gándara y de los jefes y oficiales de dicho barco, de don Oscar Pinochet de la Barra, representante del Ministerio de Relaciones Exteriores; de don Julio Ripamonti, arquitecto de la Base; de los representantes de la prensa, señores Ramón Cortez, Director de LA NACION; Hugo Ercilla, de "El Mercurio"; Arnaldo González y Enrique Piedrabuena, de "El Diario Ilustrado"; Enrique Munita, de "La hora"; Hernán López, de "Las Ultimas Noticias"; Hernán Miranda, de "El Imparcial"; Hermógenes Quezada, de "La Ultima Hora", y Hernán Amaya, de la Secretaría de Prensa de la Moneda; del Edecán de S. E., Capitán de Navío, don Rafael Calderón; del Teniente Coronel, don Tomás Huneeus; del Capitán de Corbeta, don Rodrigo Fuenzalida; del Secretario del Presidente, don don José Claro; de los señores Gonzalo Guzmán, Consejero de la Caja de Previsión de Empleados Particulares; del señor Fernando Lazo, representante de la Confederación de Empleados Particulares; del señor Gerónimo Rojas, representante de las organizaciones obreras; del señor Bernardo Ayala, representante de los empleados públicos; del señor Juan Larenas, dirigente sindical; del señor Camilo Donoso, funcionario de la Dirección de Impuestos Internos; del curso de cadetes de la Escuela Naval, y de los cursos de guardiamarinas recién egresados, inauguró oficialmente en la Tierra de O'Higgins, situada en Territorio Chileno Antártico, a los 63 grados 19,1 minuto latitud sur, y a los 56 grados 54,7 minutos longitud oeste de Greenwich, el establecimiento militar que se denominará "General Bernardo O'Higgins", que en el mismo sitio ha sido erigido y frente al cual, en las astas correspondientes se izaron el pabellón nacional y el pabellón presidencial.

Para constancia, en la ceremonia Inaugural de esta fecha, se levanta la presente Acta que firman el Presidente de la República, los circunstantes nombrados y demás testigos invitados a hacerlo, en triple ejemplar, de los cuales uno quedará enterrado en el punto céntrico de la sala principal de esta Base, otro será colocado en condiciones adecuadas para su visibilidad y conservación en sitio preferente de la misma sala y el tercero, será llevado a la capital de la República para su archivo en el Ministerio de Defensa Nacional.

El izamiento de ambas banderas se efectuó con honores militares, a continuación de lo cual los firmantes y testigos presenciales entonaron el himno patrio y pusieron término al acto con tres descargas de fusilería y un ¡Viva Chile!"

TAMBIEN FIRMO LA ESPOSA DE S. E.

Firmaron, además junto con numerosos testigos, la esposa de S. E., señora Rosa Markman de González, sus hijas Silvia y Rosa, y la esposa del ex Ministro de Defensa, señora Elena Cerda de Bulnes.

Todo el Estado Mayor de la Escuadra está en territorio polar

La Marina de Guerra de Chile, no sólo se ha hecho representar, en este viaje a la Antártida por los jefes, oficiales y tripulaciones de sus buques, sino que, además de su Comandante en Jefe, por todo el Estado Mayor de la Escuadra. Como un detalle histórico, damos la nómina de los integrantes del Estado Mayor de la Escuadra de Chile, que también están en territorio antártico: Comandante en Jefe de la Escuadra, contraalmirante don Carlos Torres Hevia.

Jefe del Estado Mayor, capitán de navío señor Jorge Araos Salinas.

Oficial de Operaciones, capitán de fragata señor Emilio Antoncich Vásquez.

Oficial de Artillería y Fiscal, capitán de corbeta señor Pedro Jorquera Goycolea.

Oficial Torpedista, capitán de corbeta, señor Francisco Suárez Villanueva.

Oficial de Navegación, teniente primero señor Juan Bascopé Guzmán (segundo viaje que realiza a la Antártida).

Ingeniero de la Escuadra, capitán de corbeta señor Pablo Dilhan Potin.

Ayudantes: teniente 1.o Reinaldo Roepke, teniente 2.o Roberto Vargas y subtenientes, Mario Bassi, Jorge Le May y Ronald Mac Intyre.

Movimiento de correspondencia en la Antártida

PUERTO DE SOBERANIA, 18. — (Enviado Especial). — Tanto los miembros de la comitiva presidencial como los jefes, oficiales y marinería, se han dedicado hoy a timbrar numerosas cartas para sus parientes y amigos del resto de la República, con el sello de correos de la oficina postal que funciona en las Bases del Ejército y de la Marina, ubicadas en Tierra de O'Higgins y Puerto de Soberanía.

El propio Presidente de la República, Excmo. señor González Videla, despachó centenares de tarjetas de saludo para sus numerosos amigos personales, en cuyos sobres las estampillas aparecen inutilizadas con el sello de Correos que tiene la siguiente leyenda: TERRITORIO ANTARTICO CHILENO, y al centro: 18-Febrero-48.

EL PRESIDENTE AGRADECE SALUDO DE LOS MINISTROS

S. E. el Presidente de la República contestó en la siguiente forma el conceptuoso radiograma que le dirigieron los Ministros de Estado, ayer, después de la reunión extraordinaria que celebraron al conocerse el feliz arribo del "Pinto" a Puerto Soberanía:

"Ministro del Interior. — Santiago. — Agradezco Usía y por su intermedio a todos los señores Ministros de Estado el cordial saludo, que retribuyo muy afectuosamente. — **Gabriel González Videla".**

DESDE LA ANTARTIDA SALUDAN A SUS COLEGAS REPORTEROS DE MONEDA

Los periodistas que viajan con la comitiva de S. E., dirigieron al presidente de la Agrupación de Reporteros de Moneda, señor Julio Palma Labbé, una conceptuosa comunicación, informándole de haber llegado a la Antártida con toda felicidad. Destacan las facilidades con que han contado en todo momento para el desempeño de su labor.

Firman el radiograma Hermógenes Quezada, de "Ultima Hora"; Hernán Miranda Pinto, de "El Imparcial" y "Transchile"; Hernán López Gálvez, de "Las Ultimas Noticias", y Enrique Munita, de "La hora".

Argentina no acepta existencia de posesiones europeas en Antártida

Dijo vocero del Ministerio de RR. .EE. de Argentina

BUENOS AIRES 18, (U. P.)— El Subsecretario Técnico del Ministerio de Relaciones Exteriores, Luis H. Irigoyen, declaró que Argentina no reconoce la existencia de colonias o posesiones de países europeos en la Antártida.

Al ser informado por la United Press de las declaraciones del Secretario de Estado, Marshall, reiteró la opinión de Argentina de que los límites de la zona de seguridad de la Conferencia de Río de Janeiro incluyen las dependencias de las islas Falkland, así como la zona antártica. La siguiente es la declaración de Irigoyen:

"Pocos asuntos internacionales tienen la claridad del problema que en estos momentos pareciera apasionar a las opiniones inglesa y argentina. Difícilmente se hallará un fundamento que una fundamentación natural y jurídica contra los derechos argentinos y legitimos títulos que mantiene sobre las islas Malvinas (islas de Georgia del Sur, islas Sandwich del Sur y tierras incluidas dentro del sector antártico argentino). De manera imparcial la opinión tanto argentina como extranjera, ha podido ya pronunciarse.

Sobria y ajustadamente, de acuerdo con derechos argentinos imprescriptibles, hemos señalado cuantas veces ha sido necesario que nada desvirtuará la verdad jurídica, histórica y geográfica de lo que la República considera su propio territorio.

"Dentro de las aguas adyacentes al Continente Sudamericano, en la extensión de las costas correspondientes a la República en la zona argentina, y en la llamada zona de seguridad demarcada por el tratado interamericano de asistencia recíproca firmado en Río de Janeiro el 2 de septiembre de 1947, nuestro país, en la plenitud inalterable de su soberanía, no reconoce la existencia de colonias o posesiones de países europeos.

"En su territorio, la soberanía que ejerce es conocida: Tiene una defensa jurídica; es inatacable en sus derechos, como permanente y eterno en su promoción de justicia y paz.

"Las diferentes apreciaciones no argentinas sobre esta materia no hacen ni modifican el cuadro político conocido. Varias son la razones que así lo demuestran, entre ellas las que surgen de los comentarios mas profundos y de los políticos e internacionalistas más documentados.

"Conviene afirmar que entre una expresión oral y un documento, hay la misma diferencia que entre los títulos que se dicen poseer y los que en realidad se poseen.

"El volumen de argumentos es distinto. El lugar y la consideración del asunto no han coincidido esta vez. El lugar acaso sea inapropiado. La consideración debe estar, sin embargo, en la mesa abierta de una conferencia.

"A ella sólo deben llegar los países con títulos legítimos. Pensamos que los países directamente interesados habrán de poseerlos. De ahí que las posiciones irreductibles, arbitrarias, sean para el problema de las tierras antárticas acaso la etapa a cubrir en posteriores acuerdos o desacuerdos de una conferencia básica y previa.

"Sin sectarismos, Argentina sabe cuáles son sus territorios y cuáles su derechos. En este caso, sabe de su íntima fuerza frente al elogio o a la censura de su conducta y su actitud.

"No creemos en la fuerza de las unidades que puedan movilizarse. El problema es de índole y estructura distintas. No es de tonelaje, sino de Derecho Internacional. Hacen falta argumentos persuasivos de la razón, si esto no se alcanzan por los caminos de una preparada o accidental concurrencia de elementos.

"Hay que reconocer que la cuestión es una e indivisible, y que por tanto uno e indivisible debe ser el tratamiento. Tampoco es posible confundirlo, mezclarlo o alterarlo, a este problema de por sí clarísimo.

"La fuerza en función de asesora para los debates internacionales, es mala consejera. No sirve a la verdad histórica, ni siquiera a la verdad deformada. Por ello es que no pretendemos, ni pretenderemos aún cuando tuviésemos al fuerza, sobrepasar el derecho de nadie en sus justas posesiones. Lo contrario sería aspirar a nuestra parte en el Continente antártico.

"Hemos tratado y definido en recientes notas la posesión argentina en éste problema. Nada hay que agregar, como no sea que sabemos bien de dónde venimos en la historia y hacia donde vamos como nación que reclama sus justos derechos.

"Algunas unidades de nuestra marina de guerra realizan maniobras en el "mar libre" de la Antártida. Esto es de simple comprensión y no tiene el sentido de otra significación que pudiera atribuírsele".

Luego la declaración al referirse a la proposición británica de elevar la cuestión a la Corte de La Haya, transcribe textualmente la parte pertinente de la nota del Canciller Bramuglia enviada en días pasados en respuesta a las notas británicas relacionadas con éste asunto.

Irigoyen terminó diciendo: "Este es un problema que pertenece a la comunidad, y con el cual Argentina tampoco quiere por supuesto alterar la paz de los Estados. Por lo contrario, Argentina no desea crear malos sentimientos o agitar la opinión pública mundial sobre la materia, y comparte el pensamiento de que es necesario evitar provocaciones en este asunto. Las únicas provocaciones pueden venir de parte de quienes no acepten ni reconozcan los títulos puros y legítimos que Argentina ostenta para el respeto a su territorio".

SE PRORROGA TRATADO ENTRE CHILE Y PERU

Por reciente cambio de notas celebrado en Lima, entre nuestra Embajada y la Cancillería de ese país, se ha prorrogado la vigencia del Tratado de Comercio Chileno-Peruano, suscrito el 17 de octubre de 1941, hasta el 9 de agosto próximo.

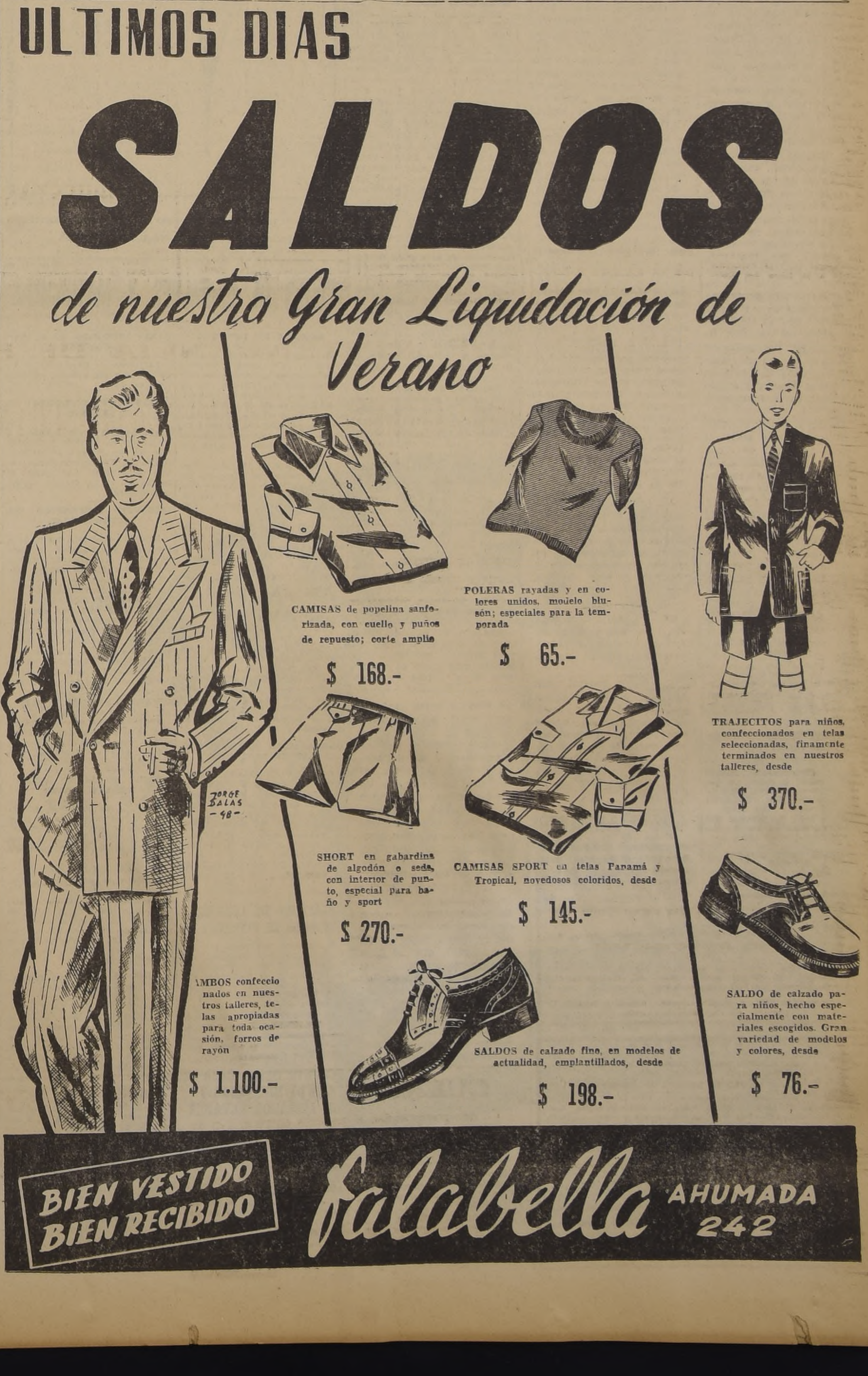

ULTIMOS DIAS

SALDOS

de nuestra Gran Liquidación de Verano

CAMISAS de popelina sanforizada, con cuello y puños de repuesto; corte amplio

$ 168.-

POLERAS rayadas y en colores unidos, modelo blusón; especiales para la temporada

$ 65.-

TRAJECITOS para niños, confeccionados en telas seleccionadas, finamente terminados en nuestros talleres, desde

$ 370.-

SHORT en gabardina de algodón o seda, con interior de punto, especial para baño y sport

$ 270.-

CAMISAS SPORT en telas Panamá y Tropical, novedosos coloridos, desde

$ 145.-

AMBOS confeccionados en nuestros talleres, telas apropiadas para toda ocasión, forros de rayón

$ 1.100.-

SALDOS de calzado fino, en modelos de actualidad, emplantillados, desde

$ 198.-

SALDO de calzado para niños, hecho especialmente con materiales escogidos. Gran variedad de modelos y colores, desde

$ 76.-

BIEN VESTIDO BIEN RECIBIDO

Falabella AHUMADA 242

LA NACION
AÑO XXXII
N.o 11,033

Empresa Periodística "LA NACION", fundada el 14 de enero de 1917
AGUSTINAS 1269 — TELEFONO 82222 — CASILLA 81-D.
Presidente del Consejo y Director: RAMON CORTEZ PONCE; Gerente: ANTONIO FERREIRA MEDINA; Consejeros: CARLOS VASSALLO ROJAS, BOLIVAR APARICIO T., EILERT HERUD M. y JOSE RAMSAY.— Jefe de Redacción: DOMINGO ARTURO GARFIAS; Jefe de Informaciones: WARINO ESPINOSA C.; Jefe de Propaganda: CARLOS ALZOLA G.
Representantes para EE. UU. y Canadá: THE N. DE FILIPPES Co. 551 FIFTH AVENUE — New York. 17 N. Y.
Servicio Noticioso Extranjero: UNITED PRESS ASSOCIATION. — Servicio Fotográfico Extranjero: ACME. — Agentes y corresponsales en todas las ciudades y pueblos de Chile.
Valor del ejemplar del día: $ 2.—; atrasado: $ 4.—
SUSCRIPCIONES: Un año, $ 648; seis meses, $ 328; tres meses, $ 168.

Santiago de Chile, jueves 19 de febrero de 1948.

SIGNIFICACION DEL SUPERAVIT DE 1947

Con la satisfacción que produce un éxito logrado al servicio del país y para el beneficio general, el Ministro de Hacienda comunicó ayer que el balance fiscal correspondiente al año 1947 ha producido un superávit de $ 368.282.894.39.

Para apreciar toda la importancia de este hecho, debe tenerse presente que desde 1940 los ejercicios presupuestarios nacionales terminaban con déficit, los cuales, a pesar de haber sido aminorados con absorciones hechas con cargo a diversas leyes de ingreso, alcanzaban, al 31 de enero de 1947, a $ 1.103.749.741.72.

Abonando a esta suma el excedente habido en 1947, restará un déficit de arrastre acumulado ascendente sólo a $ 735.466.847.33, cuya eliminación ha sido una de las preocupaciones más importantes del Ministro de Hacienda, ya que de esta manera será posible sanear las finanzas públicas sin los embarazos que produce la necesidad de estar saldando obligaciones pendientes.

Significa esta tarea un esfuerzo de extraordinaria intensidad, pues el Gobierno ha debido encarar considerables economías en sus gastos, precisamente en un período de encarecimiento general muy intenso, provocado por la necesidad de autorizar alzas en una serie de servicios y de precios que, de otro modo, no habrían podido resistir la elevación de sus costos.

Pese a este impedimento de tanta magnitud, el Ministro de Hacienda, que ha contado con el amplio y franco apoyo del Presidente de la República y la colaboración decidida de sus colegas de Gabinete, ha puesto en marcha un plan de reducción de los gastos fiscales, que va desde la reducción del consumo de gasolina por automóviles y camiones de uso en reparticiones públicas, hasta la supresión de cargos dentro de las plantas administrativas.

Conjuntamente, el Ministro ha puesto atajo al ritmo acelerado de crecimiento de la inflación; a pesar de que para regularizar las finanzas de 1947 hubo de recurrir a una ley de emisión, los efectos de este incremento del circulante fueron rebajados al mínimum posible, ya que se hizo retornar al Banco Central, mediante el pago de obligaciones fiscales pendientes, la casi totalidad de la emisión.

Es, asimismo, parte de este plan antiinflacionista y de ordenación administrativa, la petición hecha a las instituciones semifiscales para que reduzcan el numero de sus funcionarios y el volumen de sus gastos, labor en que se encuentran empeñadas y que sin duda, comprendiendo la importancia que para el país tienen economías de esta especie, se pondrá en práctica sin subterfugios por parte de los jefes de servicios que deben cumplirla.

Las finanzas estatales equilibradas representan orden y estabilidad, pues de esta manera no es necesario recurrir a nuevas cargas tributarias que compensen el aumento de los gastos; seguro el contribuyente de que los tributos permanecerán estables, no tiene necesidad de recurrir a aumentos de precios para ponerse a cubierto de futuros recargos de sus costos de producción derivados de causas tributarias. La inflación de los precios se detiene, pues, con beneficio directo de los productores, y alivio inmediato y efectivo del consumidor.

De tal estabilidad de los precios puede y debe nacer la de los sueldos, salarios y rentas de otras especies, con lo que, por fin, puede llegarse a un termino de la verdadera carrera de alzas de todo genero que el país ha estado sufriendo durante los últimos siete años.

Complementados estos factores de estabilización con medidas inteligentes que obren sobre los créditos y otras formas de proporcionar medios de pagos al país, es posible alcanzar la meta tanto tiempo deseada, del fin del proceso inflacionista.

En un artículo reciente comentábamos cómo, sin lesionar legítimos intereses ni auténticas necesidades, se habían encuadrado las colocaciones bancarias dentro de márgenes proporcionados al movimiento económico nacional; las medidas con respecto al crédito están, por lo tanto, produciendo también sus frutos. Las que se tomen con relación a sueldos, jornales y rentas, serán una resultante lógica del buen orden financiero fiscal y de la adecuada adjudicación de los créditos; no sufrirán, así, perjuicio los empleados y obreros, ya que, si bien es cierto, no lograrán aumentos de emolumentos que no correspondan a incrementos de su trabajo productivo, tampoco deberán soportar encarecimientos en las subsistencias.

Ha asistido, pues, al Ministro de Hacienda justísima razón cuando, al entregar a los periodistas su información sobre el resultado del ejercicio financiero de 1947, les adelantó que deseaba proporcionarles una buena noticia. Magnífica noticia, sin duda, anticipo cierto de mejores días para el país y para cada uno de sus habitantes.

El aplauso general con que fué recibida la designación del señor Jorge Alessandri para la Cartera de Hacienda demuestra, una vez más, que la opinión pública no se equivoca en sus apreciaciones sobre los hombres y sus capacidades.

ESPECULACION EN LOS BALNEARIOS

La especulación en los balnearios ha llegado a un nivel increíble. Los precios arbitrarios y los abusos, que en la capital han sido sancionados con tan excelentes resultados, parecen llevar una vida esplendorosa en estos sitios de recreo. Todas las arbitrariedades que no pueden cometerse en otras partes, porque el castigo se deja sentir de inmediato, no encuentran la menor censura en estas localidades. La especulación se ha concentrado e intensificado en las playas a que acude la población de Santiago.

A los balnearios el individuo va a reponerse. El desgaste de un año de trabajo y el cansancio que es su natural consecuencia, desaparecerán en la tranquilidad y el reposo. Pero en vez de paz, el ciudadano sin grandes medios de fortuna va a encontrar preocupaciones. Desde el primer día advierte que los recursos con que cuenta sólo cubrirán un breve lapso de sus vacaciones. Debe resignarse a la expoliación de que es víctima. Las deudas crecen junto con el malhumor.

La especulación es total. Las cosas suceden como si existiese un acuerdo para mantener una escala absurda de precios. Los hoteles, residenciales y pensiones cobran tarifas arbitrarias, que no pueden corresponder a las autorizadas legalmente. La fruta cuesta tres o cuatro veces más que en Santiago. Cualquier pedido extra, por insignificante que sea, alcanza precios inverosímiles. Los vueltos no se dan. Los pesos de las balanzas están alterados. En suma, el encarecimiento rebasa todos los límites imaginables.

La falta de control corre pareja con la magnitud de estas exageraciones. El veraneante está prácticamente desamparado, ya que no tiene a quién recurrir para hacer sus reclamos. En lugar de una activa y estricta vigilancia de las autoridades, a fin de tornarle grata la estada al visitante, parece que la labor inspectiva es mínima o nula. En estas condiciones, nada tiene de extraño que cada día se cometan abusos más graves, puesto que los especuladores se sienten seguros en su inmunidad.

Las autoridades locales deben actuar con energía. En primer término, deben considerar que el prestigio del balneario depende del tratamiento que se dé a quienes lo visitan. Si el abuso y la arbitrariedad imperan sin restricciones, es obvio que cada uno de los veraneantes no retornará jamás a él. Al mismo tiempo, estimará un deber primordial precaver a sus amigos y conocidos para que a su vez no vayan a ser víctimas de estos censurables excesos.

Aunque la temporada está algo avanzada, todavía es oportuna la intervención de las autoridades que tienen atingencia en estos asuntos. Es imprescindible proteger la tranquilidad y los intereses de los veraneantes. Extraña que aún no hayan tomado una iniciativa seria al respecto.

LOS JUEVES DE JOAQUIN EDWARDS BELLO.

LA VIDA VALE POCO

Las noticias de policía nos tienen acostumbrados, por lo menos superficialmente, a encontrar naturales un asalto en el Parque y la historia del hombre apuñaleado por desconocidos que huyeron. De la misma manera nos parece natural que alguien se lamente de que no vaya la gente a pasear por el San Cristóbal en las noches de luna. Dicen que el Parque está abandonado y que en la Quinta Normal pastan los burros. Otra noticia corriente consiste en la captura casual de un asesino que se encontraba en libertad bajo fianza y en cuyo haber judicial constaba el asesinato de un detective, la muerte de otras dos personas y diversos asaltos, robos y violencias.

La simple noticia del caballero que fué asaltado por la banda de jóvenes "cogoteros" no llama mayormente la atención al lector de diarios. De una noticia de crónica pasamos a otra. Sin embargo, sería bueno conocer la impresión que estos hechos producen en las casas de las víctimas. Cuando se habla de casos parecidos no falta alguien que sepa algo.

—Ah, sí, dice uno. Yo estaba esa noche en el San Cristóbal. Noche muy hermosa, en octubre. De pronto unos gritos y apareció un caballero ensangrentado y tambaleante que se acercaba al único punto habitado de esa parte. Una pandilla le arrebató a la señorita amiga, tan romántica como él.

—¡Es posible! Cosas parecidas ocurrían el siglo pasado en las montanas de Abisinia. Supe el caso de una misionera, en Addis Abeba...

—Pues bien, señores. Aquí es cosa de todos los días. ¿Quiere usted ir al Llano, al Parque, a la Quinta? Póngase antes de salir, una cintura con pistolas o un revólver Colt y su buena dotación de balas. Se ha clamado sin cesar y no se ha obtenido nada. Ahí tiene, la semana pasada, en casa de un matrimonio provinciano radicado en la capital. La esposa y el hijo vieron llegar al jefe del hogar en calzoncillos, descalzo, manando sangre de los ojos y de la boca. Le habían asaltado a las nueve y media de la noche, pocos metros antes de llegar a su casa, unos jovenzuelos no mal vestidos. Cuando estaba en el suelo, uno de ellos, todo un valiente, gritó: ¡Cállate, viejo! En el mismo instante le voló la dentadura de dos patadas. Es desagradable imaginar la escena en el hogar: la esposa desesperada en el teléfono; el hijo rabioso con la idea de vengar al autor de sus días, al más respetable de los hombres, en su concepto. Al día siguiente los diarios serios dirán simplemente: **Asalto**; los diarios sensacionalistas lo tomarán en chunga, a veces en compañía de caricaturas. La vida así es una porquería.

Estamos habituados. ¿Por qué ocurren hechos de tanta bajeza? ¿Es nuestra población más depravada que otras?

Nada de eso. Lo que ocurre es que aquí los delincuentes están en las calles y saben que es fácil evadir el castigo. La vida de un poeta de fama universal como Santos Chocano, asesinado en un tranvía por la espalda y con cuchillo, fué avaluada en quinientos pesos. El criminal salió en libertad bajo fianza después de pagar el precio.

Contaba un carabinero lo siguiente: fué requerido por una madre desesperada, lavandera de oficio, para que detuviera a un badulaque que había ultrajado y herido gravemente a su hija de cinco años. El carabinero le detuvo y el detenido confesó. Una semana más tarde el carabinero vió al mismo individuo por la calle. Le hacía muecas. No cabía duda: era el mismo en libertad bajo fianza, falto de pruebas.

No hagamos cuestión de clases con la aplicación de la justicia si queremos enmienda; ni metamos por medio la política. Bien sabemos que no hubo jamás sanción judicial seria por lo alto ni por lo bajo. Las causas son temperamentales y permanentes. Repetimos: nuestro pueblo no siente la imperiosa voluntad de castigar: para él no hay delitos sino destinos. El compañerismo, virtud esencial, se mezcla en los tribunales y obra milagros en favor de los caídos. El carácter humanitario social y equivocado entorpece la acción judicial en estos casos. En los casos grandes, de "palogruesos", interviene la política. Suponiendo que personajes políticos enemigos del Gobierno, se untan las manos en un negociado y son descubiertos. Entonces el partido en el Poder negocia el silencio y el indulto, siempre que los políticos prevaricadores prometan apoyar al Gobierno.

De esta manera, ni arriba ni abajo funciona libremente el Poder Judicial. Arriba a causa de la intervención política, y abajo a causa del carácter olvidadizo y blando del público. El descuartizador de San Felipe, llamado Tucho, ha estado a punto de escaparse. Se ha hecho simpático a sus compañeros de presidio y a sus defensores. En Estados Unidos, un proceso parecido hubiera durado quince días.

J. E. B.

La figura del día

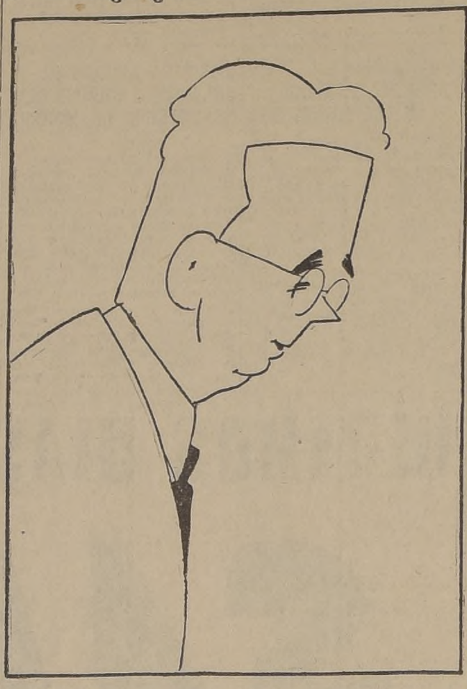

El senador yanqui Mr. Fergusson, que ha tomado importante parte en los debates sobre el Plan Marshall.

FECHAS DE EXAMENES Y MATRICULAS

ESCUELA DE DERECHO

Fechas en que rendirán exámenes de la temporada extraordinaria de marzo, los alumnos de las escuelas de Derecho de la Universidad de Chile y Católica.

MARTES 2 DE MARZO.— Introducción al estudio del derecho; Historia General del Derecho; Derecho Administrativo; Derecho Industrial y Agrícola; Medicina Legal.

VIERNES 5 DE MARZO.— Derecho Constitucional; Derecho Internacional Público; Derecho Procesal, I año; Derecho Comercial, I año; Derecho Internacional Privado.

LUNES 8 DE MARZO.— Derecho Romano; Derecho Civil, I año; Derecho Civil, II año; Derecho Civil, III año; Derecho Comercial, II año.

MIERCOLES 10 DE MARZO.— Economía Política; Derecho Penal; Derecho del Trabajo; Derecho Procesal, II año; Derecho Procesal, III año.

JUEVES 11 DE MARZO.—Historia Constitucional de Chile; Política Económica; Hacienda Pública; Derecho de Minas; Derecho Civil Comparado.

La matrícula permanecerá abierta desde el lunes 1.o de marzo, hasta el sábado 13, de 9 a 12, y de 3 a 5 P. M. Las clases se iniciarán el día lunes 15 de marzo a las 8.30 A. M.

UNIVERSIDAD POPULAR "VALENTIN LETELIER"

LICEOS INTEGRALES.— **Exámenes de admisión al Primer ano de Humanidades.**— Se tomarán los días 4, 5 y 6 de marzo, a las 14.30 horas, en Carrera 86.

EXAMENES DE REPETICION. — 1.o de marzo a las 8.30 horas. Grupo A, Grupo B. a las 14.30 horas.

INICIACION DE CLASES.— El 15 de marzo a las 8.25 horas.

LICEO INTEGRAL N.o 6 (SAN MIGUEL)

Exámenes de Repetición el 1.o de marzo a las 8 horas, en Gran Avenida 3952.

INSTITUTO COMERCIAL DIURNO

Los estudios duran 6 años, y los planes de estudios y programas son los mismos de los Institutos del Estado, con título válido de conador. Las clases se inician el 17 de marzo. Matrícula limitada.

INSTITUTO VESPERTINO DE CONTABILIDAD

Este Instituto está destinado a personas que trabajan, quienes después de tres años de estudios reciben el título de contador válido para inscribirse en el Registro Nac. de Contadores.

CURSOS COMERCIALES.— Se inician el 29 de marzo comprenden los siguientes ramos: Castellano y Red. Comercial, Dactilografía, Taquigrafía, etc. Diferentes horarios, a elección.

CURSOS TECNICOS.— El 1.o de abril se iniciarán los cursos de Electricidad, Mecánica, Modas, Sastrería, etc.

MATRICULA E INFORMES.— En la Secretaría general de la Universidad Popular Casa Central de la Universidad de Chile, primer piso, patio izquierdo, teléfonos 84847 y 82453, de 9 a 21 horas.

LICEO NOCTURNO MIXTO MANUEL MONTT

El 23, a las 20 horas, se iniciará la matrícula en el Liceo Nocturno Mixto "Manuel Montt", San Diego 1547. Cuenta con todas las Humanidades y Preparatoria Superior.

Los exámenes de repetición se verificarán en el Instituto Nacional, el 1.o de marzo a las 8 de la mañana, los ramos científicos, y a las 2 de la tarde los humanísticos. A los alumnos repitentes de Inglés se les comunica que desde el lunes 23 se les hará repasos gratuitos en el local del Liceo.

INSTITUTO CHILENO-BRITANICO DE CULTURA

CLASES DE INGLES Y CLASES COMERCIALES.— Desde el lunes próximo se abrirá la Matrícula para el año escolar 1948.

Los estudiantes deberán matricularse a la brevedad posible, a fin de facilitar la distribución apropiada de las clases, y también porque la matrícula para las clases entre 18.30 y 19.30, y 19.30 a 20.30 horas, es limitada, pues está condicionada a la capacidad de las salas.

Habrá clases de Inglés en seis grados, y un curso avanzado para los estudiantes que deseen rendir el examen de Cambridge.

En la Sección Comercial, hay cursos de Taquigrafía y Dactilografía en Inglés y en Castellano, fuera de los cursos comerciales corrientes.

Para mayores detalles pedir el prospecto correspondiente a la Secretaría del Instituto, Miraflores 495, teléfonos 30017-8.

SELECCION DE CLASICOS CHILENOS SE PUBLICARAN

El primero de marzo próximo el Gobierno, por intermedio del Departamento de Informaciones del Ministerio de Relaciones Exteriores, comenzará a publicar una selección de clásicos de la literatura chilena.

La selección estará compuesta por diez volúmenes y a cargo de las publicaciones, estará el Jefe de ese Departamento, señor Humberto Díaz Casanueva.

GERENTE DE LA CAJA DE CREDITO HIPOTECARIO SR. ARMANDO ALVAREZ

En el despacho llegado desde Magallanes, se incluyó el decreto por el cual se designa Gerente de la Caja de Crédito Hipotecario, a don Armando Alvarez González, antiguo Fiscal de esta institución.

El señor Alvarez, que es funcionario de carrera, cuenta con largos años de servicio y se ha desempeñado como abogado integrante de la Corte de Apelacioes de Santiago, en varias oportunidades.

El señor Alvarez reemplazará al señor Gómez del Fierro, recientemente fallecido.

CASI HUMANO

Los caballos no beben agua de los abrevaderos porque le encuentran sabor a aceite.

Sin duda están acostumbrados, como los hombres, al gusto a cloro.

Máximo Severo

CONFESIONES DE ARTISTAS

Hace poco Jean-Louis Barrault, el extraordinario actor francés, pronunció una conferencia sobre "El mensaje de Shakespeare" a través de Hamlet. Viniendo de su intérprete más ilustre del momento, la lección tomó contornos decisivos. Jean-Louis Barrault incorpora el personaje inmortal desde hace muchos meses, y, según la crítica, esta incorporación se aproxima al milagro, hace vibrar de temblorosa emoción la farsa inmortal, y la nimba de nuevos matices.

El actor nos ha hablado del dramaturgo. Sus palabras son una nueva dimensión espiritual del poeta. Para Barrault existen dos clases de héroes. El que se ofrece en sacrificio en nombre de un ideal. Es decir, el héroe clásico, como Fortinbrás. Y el héroe supremo, el héroe shakespeariano, que en el momento en que se encuentra ante su condición de tal, se plantea el dilema de la duda. En ese aspecto este héroe es en cierto modo el hombre del Renacimiento.

La fe se ha dislocado. Como Descartes, como Montaigne, Hamlet, duda. "Ser o no ser... Esa especie de titubeo ante la acción dictada por razones superiores a las que, por el contrario, precipitan al héroe a la acción, es un exceso, pero también una forma de la justicia. La naturaleza vacilante tiene su crepúsculo melancólico, pero, a la vez anuncia la noche", nos dice el actor.

Para Barrault es Hamlet el héroe de la duda superior, el personaje más logrado. Héroe situado en la frontera de lo real y del más allá. De lo conocido y de lo desconocido.

Pero, decimos nosotros, si el desdichado príncipe de Dinamarca fuera sólo el hombre sensible y demasiado inteligente que se opone a la acción por la reflexión, o el hombre angustiado en cuya alma se producen dubitaciones semejantes al claroscuro, Hamlet sería sólo una estupenda anticipación del héroe romántico.

Hamlet es romántico, pero es también algo más que eso Shakespeare, como Rembrandt prefigura en su héroe al hombre melancólico y de alma angustiada. Mas, a la vez, Hamlet es el hombre que conserva en su espíritu resabios de la Edad Media, reminiscencias de una época bárbara. Su duda es más bien el reflejo de dos mundos antagónicos, contradictorios. Hamlet cabalga briosamente sobre la vertiente de una dúplice concepción del Universo: De un lado lo vital, lo instintivo, lo informe en lo que al alma se refiere, incluso lo místico. De otro lado la reflexión, el dominio de la mente. Hamlet abandona el mundo de la Edad Media y penetra en otro en el cual el hombre comienza a hacerse problemático.

En su alma hay un combate cruento e insoluble, como sucede en toda época decisiva y fronteriza. Como le sucedía a Unamuno, cuyo espíritu, según confesión propia, era una permanente guerra civil.

Si Hamlet reflejara la realidad de su alma, veríamos que su angustia proviene del choque con un mundo que, más civilizado y menos bárbaro, es, sin embargo, más injusto. Hamlet se pierde porque en definitiva renuncia a la acción por su ideal superior.

CRITILO

REASUMIO AYER EL M. DE AGRICULTURA, D. RICARDO BASCUÑAN

Ayer reasumió sus funciones, después de una breve temporada en Ovalle y otros puntos del norte, el Ministro de Agricultura, señor Ricardo Bascuñán, quien recibió en su despacho al Subsecretario señor Luis Morales Zuaznábar y al Vicepresidente Ejecutivo del Instituto de Economía Agrícola, señor Daniel Armanet. El señor Bascuñán se impuso, asimismo, de los principales asuntos pendientes en el Ministerio.

INICIO SUS LABORES JUNTA CALIFICADORA EN SERV. DE SANIDAD

Ayer se constituyó e inició sus labores la Junta Calificadora de Personal de los Servicios de la Dirección General de Sanidad. Preside la Junta el doctor Pedro Martínez Saravia, y la integran el señor Fernando Prat, Inspector Asesor Administrativo de Sanidad; el doctor José Donoso Donoso, Jefe del Departamento de Profilaxis; doctor Valentín Gallinato, que reemplazará al titular, doctor Waldemar Couts; el doctor Humberto García Pino, Secretario General de Sanidad, y el señor Julio Peña, que actuará como Secretario de esta Comisión Calificadora.

Perspectivas polít
de Italia

POR JOHN P.

La campaña que actualmente se prepara en Italia para las elecciones generales que se realizarán en abril, cuando la Asamblea Constituyente ceda su lugar a la Asamblea Nacional, será disputada con extraordinario vigor, acaso por tratarse de un país recientemente reinstaurado a las formas democráticas.

Induciría a error el aplicar etiquetas tradicionales a los partidos en lucha. El resultado final depende de la coalición de comunistas-socialistas y de los demócratas cristianos. Desde el mes de mayo, los demócratas cristianos, bajo la hábil dirección de Alcide de Gasperi, han logrado mantenerse en el Gobierno, con la exclusión de los principales partidos de Izquierda.

La intensidad de la lucha por el poder se refleja en la táctica de cada uno de los grandes partidos y en el desarrollo de congresos de los partidos realizados en las últimas semanas. La disposición de Nenni y sus adeptos, de fusionar su identidad electoral con los comunistas, coloca a Italia en una posición especial en la Europa occidental. En ninguna otra nación de occidente ha ocurrido algo semejante, y solamente en el oriente europeo y en la zona de ocupación soviética de Alemania se ha visto el amalgamiento de los socialistas con los comunistas para formar un partido mayoritario y obtener de esa manera el poder.

Hay quienes cr
esta situación de
italiana la posibi
Italia esté dispues
rar con las nacion
ropa oriental en
proposiciones de
Bevin, si resultan
los partidos así fu
estas elecciones
próximas.

De ahí que las e
ropeas puedan a
importancia inter
impacto que el p
la opinión elector
tenga sobre el de
programa para la
ción de Europa
proposiciones que
debaten para
unificación de l
del occidente e
acuerdo con el
da a las eleccione
trascendental.

Sería precipitad
el resultado de e
nes. La habilidad
gía con que De
manejado la polí
y externa en los ú
ve meses ha co
gran proporción
la atracción de l
cia cristiana en e
pre atento a la le
preste a la religió
creciente reconoci
que Italia requier
cial y de una ay
sa del exterior p
sus dificultades
Y sobre ese co
bien podrían sur
mismos políticos re

Notas del dí

LA CIUDAD DE LOS RUMORES

Ha hecho muy bien el jov
de Economía y Comercio
rarse a desmentir los ru
racionamiento futuro de la
el país. Porque nuestros rumores santiaguinos
ples chismes de viejas, como los de la aldea
—en la gran aldea de las murmuraciones— cuan
mes alcanzan la consagración de los tipos de m
recen en un diario, hacen noticia... Espantab
especulativas.

Basta que un diario diga: "se rumorea que
etcétera...", el artículo aludido escasea de inm
que los comerciantes especuladores son los mej
de la prensa. Y un rumor sobre racionamiento
publicado, en estos días de emergencia, sería l
ticia para los cuervos y buitres de la bolsa neg

MICROS, CAMIONES Y AUTOMOVILES

Siguen haciendo su agost
febrero, los accidentes c
exceso de velocidad, por
frenos en las cuestas o
infracciones a los reglamentos de tránsito. Sigu
o quebrándose huesos los peatones, los pasajero
turistas de fin de semana...

La autoridad tiene mucho de culpa en eso
ha dado a los conductores de automóviles un
fuero. Todo gira alrededor de ellos. Se va a des
meda, entre Morandé y San Francisco para que
rrer a sus anchas, se va ocupando cada trecho
chamiento de calles con nuevos sitios de esta
—como es el caso de Ahumada entre la Plaza
nos— para que tengan bastante comodidad. Tod
se estudia y hace en torno a la personalidad
los conductores...

¿Por qué no van a sentirse intocables y
fondo en cada curva y en cada cuesta, en cada
la ciudad?—F.

CARTAS AL DIRECT

LA NACION desea dar a conocer problemas de interés general. En to completo o un extracto de las silla 81-D. Pueden publicarse con deben venir firmadas y con el carnet del autor.

**la opinión de sus
esta sección publica
cartas que se nos
un seudónimo, pero
nombre, dirección y**

ELEMENTOS DE SALVATAJE EN BALNEARIOS

Señor Director de LA NACION.
Santiago.
Estimado señor:

Por si fuese posible hacer algo en beneficio de los muchos que año a año han de ir a las playas en busca del descanso al trabajo, de la alegría de unos días de aire puro, de gratos días de estirar los músculos, me he permitido hacer estas líneas.

No me referiré a nada que se relacione con los altos costos de todo en esos sitios; son muy cortas las temporadas, y los gastos siempre en aumento; si bien hay quienes abusan en los precios, siempre se encuentran también personas conscientes, y el que sabe buscar con tiempo su residencia en algunas de las playas, encuentra donde estar, relativamente económico, dentro de las anormalidades del momento.

El objeto de mi carta es tratar algo muy grave, de grandes proporciones, y es la falta de elementos de salvataje en todas las playas, sin excepción. Día a día vemos las desgracias que ocurren por la falta de medios de locomoción marina para ir en ayuda de los que necesitan auxilio.

No es el bote con remos, puesto en seco en la playa, y que en el momento dado se echa al agua para ir en auxilio del que lo necesita, lo que debe tomarse como bote salvavida. Este debe estar, con buen o mal tiempo, en el agua, tripulado constantemente por uno o dos hombres, botes con motor de propulsión a gasolina, o a vapor, que desarrollen una buena velocidad.

Ahora mismo, que nuestro Gobierno se encuentra empeñado en traer los mejores elementos para nuestra Marina de Guerra, ¿no podría pedirse por las autoridades comunales se encargasen botes salvavidas, como los que dejo anotados, para cada playa?

El costo de los mismos, así como el sueldo del personal y el mantenimiento de esta magnífica obra, serían de cargo de las respectivas comunas, bajo cuya vigilancia estarían las embarcaciones, y el personal debería ser especializado.

No se puede aducir que las comunas no tienen recursos para esos gastos; bastaría una ley del Congreso que facultase el crear un pequeño impuesto, diríamos de unos 20 centavos diarios por persona que entre a las playas, se bañe o no, y con eso estaría cubierto el sistema de salvataje.

Ciertamente que no es mía la iniciativa; en todas las playas de Europa, y en muchos países de América, se lleva a la práctica, con

magníficos resultados.
ble conocer en cuenta
países europeos hay
mo las que tuvimos
en Constitución, en F
garrobo, en Concón,
das partes, sin excep
ta de elementos.

Perdone, señor Dir
ello es posible, escrib
el particular.

Le saluda su Atto.
la Rábida.

OPINION DE UN

Señor Director:

Chile y Argentina
gítimos derechos so
torios antárticos q
reclama para sí.

Ayer se hizo una
al respecto, por el G
leno, quedando en
país desea entender
gleses pacíficamente
gar a los extremos,
apenas dos años y m
minó la Segunda G
dial.

Considerando al m
legítimos derechos d
argentinos, sobre la
tierras heladas, no
apelar a la opinión
ñores no interesados
to, como lo desea
Apartándonos sobre
volvamos atrás y r
Tratado de Defensa
que fué celebrado en
hermano de Chile
en virtud del cual
a los países de Am
el ataque inglés,
vencimiento que ex
fecto derecho que ti
ses nombrados a la s
bre las tierras antá
Americanos, es la
demostrar al mundo
ca respeta los trata
común acuerdo firma
legados en representa
respectivos Gobiernos
continental. Parece
Inglaterra, que recib
perder la India, por
ponderle su posesión
der nuevas conquis
rras americanas que
mente y por decreto
man parte integral
Argentina.

Orgulloso de ser am
pero confiado que el
terio demostrado por
nos de América hará
tratado aludido.

Existe vida primitiva en Marte

ULTADO DE
OBSERVACIO-
QUE SE HICIE-
AYER EN
E Y EE. UU.

hombres de
ncia chilenos

misterioso viajero del
observado a las 0 ho-
ayer por LA NACION,
Observatorio Astronó-
Universidad de Chile,
alcanzaba una de
mínima de la Tie-
horas después de ha-
en oposición con el

en Marte, pero en
primitiva", declaró
del Observatorio
de Mount Locke
Dr. Gerald P. Kui-
necesitarán algunos años
determinar la existen-
biológica en el Pla-
nos declaró el pro-
Astrofísica de la Uni-
de Chile, señor Federi-
mientras a través
observaba la tra-
del discutido planeta.
el Director del Ob-
Astronómico de la
Rómulo Grandón,
"La existencia de man-
de idéntica simili-
la Tierra, en el Planeta
y las capas polares
en Marte significaría
de vida muy des-
bien atrasada". El
la Facultad de Cien-
y Matemáticas de la
de Chile, Dr. Pablo
manifestó: "Con los
adelantos técnicos intro-
la Ciencia Astronómi-
en muy breve pla-
el misterio que rodea
Marte". "Veinte y
pegado al Telescopio
el paso de plane-
meteoritos, y otros
que cruzan el espacio,
he logrado apreciar la
de vida extraña en el
nos dijo el señor Car-
Fotógrafo-calculista
Nacional Astro-
la Universidad de
33, Cisterna.

A TRAVES DEL TELESCOPIO

Marte, el tercero
del Universo, según la
popular, presagia gran-
a la Humanidad, cru-
madrugada de ayer el
entre varios planetas,
y satélites, especialmen-
Saturno y sus adlate-
con una brillantez
magnitud.
NACION, durante una ho-
minutos presenció la
de Marte. Disco de
parecido con la Luna,
obscuras y otras de
blancuras, con sus
casquetes pola-
millones de kilómetros
Tierra confirmó, una vez
enigma que le rodea,
serias disensiones en
entre los as-

UCION DE MARTE

los antecedentes propor-
por el Observatorio As-
de la Universidad de
LA NACION, el planeta
en agosto de
millones de kilómetros
muy próxima de la
absoluta, que es de 56
siendo la máxima de
por lo que su dis-
de la Tierra es de
de kilómetros.

Marte, cuya distan-
del Sol es de 227 millo-
kilómetros, es decir, 77
kilómetros más que
media Sol-Tierra
astronómica), tiene un
días y gira en torno
eje, demorando 37
segundos más que la
por lo que el día mar-
más largo que el nues-

Marte continuará
de evolución, mien-
hombres de Ciencia con-
sus observacions has-
perseverancia logre
triunfo definitivo.

La INSA reanuda sus labores el sábado próximo

Avisos publicados en los diarios de ayer daban cuenta que la Insa (Industria Nacional de Neumáticos), no reanudaría sus actividades en la fecha anunciada, por falta de materias primas, lo que provocaría un entorpecimiento al comercio y redundaría en perjuicio del personal de empleados y obreros de esa Empresa.

El Gerente de la Insa., señor José Luis Claro, fué recibido ayer por el Ministro de Economía y Comercio, señor Baltra, para informarle de la grave situación porque atraviesa esa industria, actualmente paralizada por la carencia absoluta de materia prima, la que se encuentar depositada en Aduana, y que no ha podido ser retirada por falta de divisas, ya que hasta el momento no ha sido despachado el presupuesto B.

El señor Claro, una vez que terminó su reunión con el Ministro Baltra, fué interrogado por LA NACION, declarándonos: "Encontré una magnífica acogida de parte del Ministro de Economía, el que inmediatamente impartió las instrucciones del caso para reanudar las labores en fecha próxima".

En el Ministerio de Economía y Comercio se nos informó que la Insa reiniciará sus actividades el próximo sábado 21, a las 7 de la mañana.

ELIGEN SU REINA LOS EMPLEADOS DE HOTELES

Hoy, a las 16 horas, se efectuará en la Federación Nacional de Trabajadores Hoteleros el primer escrutinio para elegir, entre doce señoritas del gremio, la Reina de los Trabajadores Hoteleros de la capital.

La institución se prepara también para celebrar el Día del Trabajador Hotelero, en todo el país, el 21 de marzo.

WILLIAM HORSEY SERA FESTEJADO

Con motivo de su próximo viaje a Buenos Aires, donde asumirá el cargo de Gerente de la United Press para Sud América, los periodistas ofrecerán un almuerzo al señor William Horsey, mañana. Las adhesiones se reciben en la caja del Hotel Crillon.

NO ESTA LOCO EL ESPIA RUSO

La policía anuncio ayer que los exámenes a que ha sido sometido el ciudadano ruso Nicolás Ivanovich Masculín, quien fué detenido el sábado en Antofagasta y enviado a Santiago, probarán que es un hombre cuyas facultades mentales nunca han estado mejores, y que su maniobra para demostrar todo lo contrario, forma parte de un plan preconcebido por él, a fin de dilatar las pesquisas.

Los exámenes están a cargo de médicos especializados de Investigaciones, quienes comenzaron a hacérselos al detenido desde el martes pasado.

Se informó que hasta ayer las diligencias y el resultado de los interrogatorios, a que ha sido sometido Ivanovich establecerán también que era espía al servicio de Moscú.

La policía desmintió que el detenido estaba sin recibir alimentación. Al contrario, se nos dijo, la Dirección General de Investigaciones, autorizó al Departamento de Extranjería para que Ivanovich, tuviera crédito en el casino particular del departamen-

Carabineros denunció a treinta y dos especuladores en las últimas 24 horas

Por vender a mayor precio artículos de primera necesidad

Treinta y dos comerciantes han sido denunciados por Carabineros en las últimas 24 horas, por especular con los artículos de primera necesidad.

La nómina completa de las infracciones es la siguiente:

ALMACENES:

Esteban Cáceres, San Pablo 1906, por expender papas a mayor precio.

Antonio Roncallo, Compañía 1801, por expender fósforos a mayor precio.

Gumercindo Domínguez, R. Espinoza 1403, por carecer de lista de precios.

Yolanda Angulo, Santiago 1098, por tener lista de precios incompleta.

Victoria Aliaga Rojas, Ñuble 1299, por expender papas a mayor precio.

Salvador Romano Magno, Milán 1440, por no tener lista de precios.

Fidelisa Oyarce Vargas, Berna 1045, por expender pan sin autorización.

Víctor F. Balbontín, Sebastopol 1513, por no tener lista de precios.

Guillermo Vidal Jaña, Santa Rosa 6201, por no tener lista de precios.

Eugenio Pulgar G., Traslaviña 1601, por no tener lista de precios.

Víctor Cordano C., San Isidro 310, por expender arroz a mayor precio.

Juana Navarrete, San Martín 961, por expender papas a mayor precio.

Félix Hellone G., Mapocho 2802, por expender papas a mayor precio.

Manuel Silva, General Gana 1698, por expender tomates a mayor precio.

María Páez Lamun, Molina 498, por n tener lista de precios.

Roberto Manosalva, Molina 476, por expender tomates a mayor precio.

Oscar Cabello C., S. Sanfuentes 2314, por expender ciruelas a mayor precio.

Carlos Jiménez C., República 265, por expender ciruelas a mayor precio.

José Jaramillo S., Santiago 1242, por no tener lista de precios.

VERDULERIAS:

Jorge Sánchez F., Carmen 1499, por expender cebollas a mayor precio.

Dámaso Ordenes N., Mapocho 3478, por expender porotos a mayor precio.

María Rodríguez R., Pizarro 1685, por expender tomates a mayor precio.

FRUTERIAS:

Berta Bustos Gutiérrez, Madrid 1451, por expender papas a mayor precio.

Augusto Urrutia León, San Dionisio 2461, por expender ciruelas a mayor precio.

Andrés Fuentes Acevedo, San Ignacio 2502, por no tener lista de precios.

JABONERIA:

Margarita de Leyton, Chacabuco 31, por expender jabón a mayor precio.

PUESTOS VARIOS:

Diómedes Jaramis Rojas, Rondizzoni 2142, por expender duraznos a mayor precio.

PUESTOS DE FRUTAS:

Humberto Meza Gómez, Luna Park 46, por no tener lista de precios.

PUESTO DE PAN:

Ramón Claramunt Llovera, El Salto 3063, por expender pan con menos peso que el fijado.

REPARTIDOR DE PAN:
PANADERIA LA IDEAL

Alejandro Altamirano, Independencia 2709, por expender pan con menos peso que el fijado.

PASTELERIAS:

María Salazar Aedo, Diez de Julio 329, por expender plátanos a mayor precio.

Emilia Kici Nazar, Moneda 1587, por expender pan a mayor precio la unidad de 125 gramos.

ACUERDOS DE LA CONFEDERACION DE COOPERATIVAS

Puntualizar ante la Comisión Reorganizadora de la Caja de la Habitación las infracciones contras las leyes N.os 6.815 y 7.600 acordó en Consejo Directivo de la "Confederación Nacional de Cooperativas", presidido por el señor Luis Alberto Baeza.

Resolvió también dejar constancia de que si continua con la práctica de comprar fundos y no edificarlos ni entregarlos a las Cooperativas de Huertos, dedicándolos a la explotación agrícola en mediería, hecho que resulta un fracaso económico, se incurre en una desviación de la ley de huertos obreros y familiares y se desvirtúan, al mismo tiempo, las finalidades propias de la Caja conforme a determinadas leyes. Asimismo la Confederación de Cooperativas observa la forma cómo se viene haciendo la rectificación de los huertos del fundo "La Pintana", en algunos de los cuales se están violando los reglamentos de la Caja. Finalmente la institución acordó felicitar al señor Augusto Knudsen Larraín por su nombramiento como miembro de la Comisión Reorganizadora.

VENDEDOR DE LOTERIA ARGENTINA, DETENIDO

Acusado de vender boletos de lotería extranjeros en nuestro país, fué detenido ayer por personal del Departamento de Extranjería de Investigaciones, el ciudadano ruso nacionalizado argentino Nicolás Tomilín, en San Diego con Cóndor.

Tomilín tiene sesenta años de edad, y hacía dos que había llegado a Chile, iniciándose en el negocio de vender enteros de la lotería de Buenos Aires, premiados con cien mil nacionales semanales. Por el tiempo que estuvo haciendo lo mismo, la policía calcula que vendió números por cerca del millón de pesos.

El detenido pasará hoy a disposición del Quinto Juzgado del Crimen de Santiago, adelantándosenos que será expulsado del país.

LA CUARTA FERIA DEL LIBRO CHILENO

Las respectivas Comisiones designadas por la Sociedad de Escritores de Chile trabajan activamente en los preparativos de la Cuarta Feria Nacional del Libro, que será inaugurada el 1.o de marzo, en la Avenida O'Higgins, entre Ahumada y Bandera.

El acto inaugural contará con la asistencia de las mas altas personalidades culturales del país, y a su realización seguirá un ciclo de importantes conferencias dictadas por destacados escritores, entre ellos Augusto D'Halmar, Primer Premio Nacional de Literatura. A las disertaciones se unirán recitales y otros números de alta calidad artística.

Normalizará sus servicios la Caja de Ferrocarriles

La Secretaría General de la Caja de Previsión de los Ferrocarriles del Estado entregó ayer a la prensa la siguiente declaración:

"El miércoles 18 a primera hora de la mañana se reunió extraordinariamente el Honorable Consejo de Administración de la Caja de Retiro y Previsión Social de los FF. CC. del Estado para conocer el estado de la Institución, después del enorme siniestro ocurrido el día martes recién pasado a las 16 horas.

El Honorable Consejo, en primer lugar, tomó conocimiento en una visita ocular realizada a las oficinas de la institución, que el siniestro abarcó totalmente las dependencias de la Caja a excepción de Fiscalía, parte del Departamento Técnico de Propiedades y Sección Administración de Propiedades.

Ante la necesidad de no interrumpir los servicios de la institución a sus imponentes, se acordó por unanimidad autorizar al señor Vicepresidente Ejecutivo para buscar un local apropiado donde provisoriamente pueda funcionar la Caja, mientras se hacen las reparaciones necesarias en el local incendiado.

El Honorable Consejo dejo constancia especial de la labor abnegada y desarrollada en el momento del siniestro por el señor Vicepresidente Ejecutivo, don Manuel Ojeda Guzmán, quien solo se preocupó de atender al salvamento de los bienes de la Institución, haciendo caso omiso de que en esos mismos instantes se incendiaba su departamento y todo su menaje, sin tener seguro alguno.

Se tomó conocimiento de las publicaciones aparecidas en la prensa de la capital, las que no fueron bien informadas, al decir que se habría quemado una cantidad determinada en dinero efectivo; sobre el particular el Consejo y la Vicepresidencia declaran a todos los ferroviarios del país y a la opinión pública en general, que el dinero en caja ascendente a la suma de $ 1 060.000, fué salvado íntegramente. Las pérdidas por concepto de máquinas, libros, útiles, etc., quemados no se han podido determinar hasta el momento.

Oportunamente se comunicará por los diarios de la capital y del país en general, el local en que provisoriamente funcionará la Institución y la forma en que se atenderá a los imponentes.

Los servicios de provincias deberán abstenerse hasta nueva orden, de enviar a la Central cualquiera clase de documentación de operaciones en trámite.

En este momento todos los funcionarios de la Caja están abocados a un inventario individual de la documentación personal de sus labores, a fin de determinar lo que haya que rehacer para que la Caja pueda normalizarse cuanto antes.

Los funcionarios que se encuentren haciendo uso de su feriado, deberán reintegrarse de inmediato a sus labores sirviendo la presente publicación como orden para tal efecto.

El Vicepresidente Ejecutivo dió cuenta en el seno del Honorable Consejo de los ofrecimientos de ayuda por parte de la Caja de Empleados Públicos y Periodistas, y de la Dirección de Aprovisionamiento del Estado tendientes a procurarle a la Caja los medios necesarios para volverla a su normal desenvolvimiento. Al mismo tiempo el Subsecretario del Ministerio de Obras Públicas ofreció el aporte del Supremo Gobierno para el mismo efecto. Otro tanto hizo la Dirección General de Previsión Social, por intermedio de su Delegado, señor Marcos Flores A.".

VICEPRESIDENTE DE LA U. P. EN SANTIAGO

El Vicepresidente de la United Press, señor Thomas Curran, acompañado de su esposa, llegó ayer a Santiago, vía Panagra. El señor Curran permanecerá en nuestra capital algunos días, para continuar luego, su viaje a la región de los Lagos, desde donde regresará a Estados Unidos.

ENERGIA ELECTRICA PARA EDIFICIOS DE LA AVDA. BULNES

El Ministro de Obras Públicas y Vías de Comunicación, señor Ernesto Meriño Segura, dió instrucciones en la tarde de ayer para que un Ingeniero de la Dirección General de Obras Públicas intervenga ante la Compañía Chilena de Electricidad, a fin de que a la brevedad posible se efectúen las instalaciones eléctricas de empalme en la Avda. O'Higgins, y para que se proporciones energía eléctrica a los propietarios que ya han edificado en ese sector de la capital.

Fuimos informados de que el Ingeniero señor Jorge Kelenen, había sido encargado por el Ministro para que actuara personalmente ante la Compañía, en pro de los objetivos indicados.

DISTRIBUCION DE LAS BOMBAS PARA EXPENDIO DE BENCINA

En el Ministerio de Economía y Comercio se recibió una comunicación de la Prefectura General de Carabineros, por la cual se da a conocer la distribución de las bombas de bencina para el racionamiento de combustible.

La distribución de las bombas estará ceñida al siguiente orden:

PARLAMENTARIOS:— Bomba de Emergencia, ubicada en calle J. M. de la Barra, entre Merced y Monjitas.

DIPLOMATICOS:— Bomba ubicada en Providencia, frente a Condell.

MEDICOS:— En las siguientes bombas: Independencia 568; Avenida Bernardo O'Higgins esquina de Santa Rosa; Providencia esquina Las Lilas; Pedro de Valdivia esquina de Irarrázaval; Avenida Costanera 1868; Gran Avenida esquina de Zanjón de la Aguada.

CAMIONES Y CAMIONETAS:— En las siguientes bombas: Exposición 332; Plaza Chacabuco; Rondizzoni esquina de Beaucheff; Vicuña Mackenna esquina de Avenida Matta; San Pablo 2336; Costanera 2525; Gran Avenida esquina de Gambetta; Irarrázaval esquina de Ñuñoa; Balmaceda esquina de Teatinos; San Diego esquina de Placer; Avenida Matta esquina de Gálvez; Avenida Bernardo O'Higgins 1721 y Vicuña Mackenna esquina de Franklin.

AUTOS DE ALQUILER:— En las siguientes bombas: General Bustamante esquina de Rancagua; Irarrázaval 3383; Matucana 935; Gran Avenida esquina de Berlín; Vicuña Mackenna esquina de Diez de Julio; Avenida O'Higgins esquina de Manuel Rodríguez; Avenida Bernardo O'Higgins esquina de Castro; Arturo Prat 1939; Plaza Argentina; Diez de Julio esquina de Nataniel; Plaza Egaña; Avenida Pedro de Valdivia; Recoleta 257 y Avenida Matta esquina de San Diego.

REANUDACION DE LAS LABORES ESCOLARES

Fué confirmada oficialmente por la Subsecretaría de Educación la fecha de iniciación de las actividades escolares del presente año.

La matrícula en los establecimientos de Educación Secundaria será abierta el 1.o de marzo. Las clases comenzarán el lunes 8.

En las escuelas primarias la matrícula comenzará en esa misma fecha y las clases el jueves 4.

INTERCAMBIO CHILENO-CHINO SE ESTUDIO AYER

El Embajador de China, señor Chauser H. Wu, visitó en la mañana de ayer al Ministro de Economía y Comercio, don Alberto Baltra. Se trató sobre las posibilidades comerciales de ambas naciones, especialmente la exportación de abonos y otros productos que China requiere con urgencia para el mejoramiento de su agricultura.

Se espera una nueva conversación para realizar una gestión más concreta.

NOTICIAS DIVERSAS

CARTERA EXTRAVIADA:—

A la persona que haya encontrado una cartera del señor Eduardo Preller, en la cual tenía diferentes documentos de importancia, únicamente para él, se ruega devolverla a Bandera 52, 6.o piso, oficina 605, donde será gratificada.

CONGRESO SUSPENDIDO:—

La sociedad de Escritores acordó suspender el **Segundo Congreso** de Escritores Sudamericanos, que debía celebrarse en nuestra capital en fecha próxima.

EL DEPARTAMENTO DE RIEGO está haciendo los reconocimientos para el estudio del anteproyecto del tranque Coronel de Maule, en la provincia del mismo nombre, con el cual se podrían regar 23.000 áreas, a base de un embalse de 200 millones de metros cúbicos. En la actualidad se están practicando los sondajes en la zona prevista para el muro y en caso de que éstos resulten favorables, se podría empezar el estudio definitivo.

LA COMISION DESIGNADA por el Presidente de la República para estudiar los problemas de obras públicas y coordinación de los transportes, para atender la producción de las provincias de Chiloé y Aysén, puso término a su cometido, regresando a Santiago. Próximamente se darán detalles sobre los estudios efectuados y conclusiones adoptadas.

HA QUEDADO TRAMITADO el decreto del Ministerio de Obras Públicas, por el cual se designa la comisión para efectuar la recepción provisional de las obras de edificios de renta de la Dirección General de Aprovisionamiento.

PARA LA JUNTA DE BENEFICENCIA DE CASTRO han sido propuestos, como miembros integrantes, los señores Arturo Antoniz Navarro, Emilio Márquez Oyarzún, Alvaro Barrientos Ross, (representante médico), y Tránsito Miranda Miranda (representante obrero), en oficio del Director General de Beneficencia y Asistencia Social, al Ministro de Salubridad.

UN ESTUDIO SOBRE PREVISION para los obreros molineros y panificadores del país, continúa realizando la Comisión Especial, designada por el Ministerio de Agricultura. La preside el Subsecretario, señor Luis Morales Zuaznábar y entregará en breve su informe.

CHOQUE DE MOTOCICLETAS:— Por evitar atropellar a un ciclista, que corría zigzageando en el interior de la Quinta Normal, resultaron heridos de gravedad ayer los motociclistas Samuel Faúndez Silva, de 23 años; Gaspar Orense 270 y Aldo Moris Abarca, de 26 años, con el mismo domicilio.

El accidente se produjo a las 9.20 horas, y los motociclistas se estrellaron con su vehículo contra un poste del alumbrado eléctrico, al ver que chocarían con el ciclista, que huyo.

ESQUIADOR QUE SALTA 75 METROS
(pero tiene el rostro extra sensible)
EN EFECTO, TENGO LA CARA MUY SENSIBLE DEBIDO AL AIRE FRIO Y CORTANTE. PERO SIEMPRE PUEDO AFEITARME A RAS DE PIEL Y COMODAMENTE CON LA CREMA WILLIAMS, PORQUE CONTIENE LANOLINA.
médicos a menudo recetan LANOLINA
aliviar las irritaciones cutáneas. La
LINA en la Crema Williams le permite
afeitarse a ras de piel sin irritación dolorosa—deja el rostro suave y fresco.
CONTIENE SUAVIZANTE LANOLINA
Escoja usted entre dos excelentes cremas—
la "Lujosa" y la "Mentolada", de Williams.

COLEGIALES...
EQUIPOS
Completos
LA CASA QUE VENDE
MAS Y MAS BARATO EN CHILE
Casa Garcia
ALAMEDA esq. AVENIDA ESPAÑA. Reembolsos: Casilla 3224.

Gran Hotel Termas de Puyehue.-

Grupo de veraneantes en las Playas del Lago Puyehue.

Recepción ofrecida por el Adicto Aéreo del Brasil, Coronel Reynaldo Carvalho Fulho y señora Carvalho.-

Se llevó a efecto ayer en honor y despedida de los ex Adictos Naval y Militar del Brasil, respectivamente, Capitán de Navío Aldo de Souza y señora; Teniente Coronel Alfonso Miranda Correa y señora, y por la bienvenida del nuevo Adicto Naval, Capitán Jorge Leite y señora. Asistieron a esta manifestación: Embajador del Brasil y señora de Ouro Preto, General don Rafael Fernández R. y señora, General don Enrique Núñez y señora; Vicealmirante, don Agustín Rodríguez y señora; Ministro Consejero, Edgard Rangel do Monte; Subjefe del Protocolo, don Miguel Brav., y señora; todos los Adictos Militares, Navales y Aéreos acreditados en Chile y muchas otras personas amigas.

CONCURSO PARA PROVEER EMPLEOS DE INGENIEROS

Llámase a concurso para proveer empleos de Ingenieros en Santiago y a cargo de Administraciones de Agua Potable y Alcantarillado en diversas localidades de Provincias, con sueldo base anual de $ 60.000.— y $ 66.000.—, más bonificación y horas extraordinarias. Bases y antecedentes en la Dirección General, Agustinas N.o 1346, Santiago. Se reciben solicitudes de oponentes hasta el 4 de marzo de 1942.

Santiago, 18 de febrero de 1948
DIRECTOR GENERAL.

GRATIFICO

Taxi devuelva Crónica este diario, paquete alicates, olvidado trayecto centro - Población RCA

NO BOTE SU CAMISA

Mándela arreglar a "NELLMOR"

Especialidad en medidas

ESTADO 75, OF 4

"LA HEBRAICA"

IA. de SEGUROS GRLES.

Junta General Ordinaria de Accionistas

De conformidad con lo dispuesto en el Art. 29, de los Estatutos Sociales, cítase a Junta General Ordinaria de Accionistas para el jueves 26 de febrero en curso, a las 16.30 horas, en las Oficinas de la Compañía, Ahumada 17, con el objeto de dar cuenta del Balance General y Memoria correspondientes al primer ejercicio comprendido entre el 1.o de febrero y el 31 de diciembre de 1947.

EL DIRECTORIO.

SAINT PATRICK'S SCHOOL

COLEGIO MIXTO ANGLO-CHILENO

SAN NICOLAS 1154

Kindergarten y Preparatorias completas. Primer Ciclo Humanidades. Exámenes válidos. Externos. Mediopupilos e internado señoritas. Matrícula abierta de 10 a 12, y de 14 a 18 horas

CLASES EL 8 DE MARZO

¡¡QUE NOVIOS MAS FELICES!!

Porque ellos y sus padrinos arrendaron su elegante tenida en CASA UTIL. Casa que le ofrece las más elegantes tenidas para bailes, cortejos nupciales y Reinas de Primavera. Especialidad en trajecitos de Primera Comunión. Disfraces, loza, servicio, alfombras; cortinas, etc.

Casa UTIL
SAN ISIDRO 618
FONO: 74726

CURSOS DE ECONOMIA DOMESTICA DE LA COMPAÑIA DE CONSUMIDORES DE GAS DE SANTIAGO

DUEÑAS DE CASA.— Los días lunes, martes o jueves, de 15 a 17 horas.

EMPLEADAS.— Los días miércoles o viernes de 15 a 17 horas. La inscripción para las empleadas será gratuita.

La matrícula se recibe en el Tercer Hall, de 10 a 12 horas, y de 15 a 17 horas, todos los días. Sábados, sólo en la mañana.

La Directora del Curso atenderá a las futuras alumnas diariamente, de 15 a 17 horas.

Los cursos comenzarán el miércoles 3 de marzo

WILLIAM HORSEY, SERA FESTEJADO POR LOS PERIODISTAS. — Con motivo de su próximo viaje a Buenos Aires, donde asumirá el cargo de Gerente de la UP, para Sudamérica, los periodistas y amigos ofrecerán el próximo viernes un almuerzo al señor William Horsey, en los comedores del Hotel Crillón de esta capital.

Las adhesiones se reciben en la caja del Hotel.

NACIMIENTOS.— En la Maternidad de la Clínica Tarnier, han nacido:

Un hijo del señor Marcelino Valdivia Oyola y de la señora Angela Garrido de Valdivia.

—Una hijita del señor Julio García Dueñas, y de la señora Ximena Pérez Cotapos de García.

—Un hijo del señor Alfonso González Montero y de la señora María Amalia Raventós de González.

—En la Clínica Santa María, un hijo del señor Silvestre Ochagavía Larraín y señora María Amalia Ramírez de Ochagavía.

—Un hijo del señor Sergio Montes Cotapos y de la señora Zonia Cousiño Saavedra de Montes.

—Una hija del señor Juan de Frutos O. y de la señora Ana Diez de De Frutos.

—Un hijo de don Miguel Barros Aldunate y de la señora Gabriela Gana de Barros.

—Un hijo del señor Francisco O. Cardemil Illanes y de la señora Hilda Richter de Cardemil.

—Ha nacido una hija del señor Luis Achondo Godoy y de la señora Cecilia Alvarez de Achondo.

EN EL HOTEL O'HIGGINS DE VIÑA DEL MAR.— Pasan su temporada de verano en el Hotel O'Higgins, las siguientes personas:

Diplomáticos: Embajador de Uruguay, Excmo. señor Hugo de Pena; Embajador de Cuba, Excelentísimo señor Ramiro Fernandez Portela; señor Gregorio Amunátegui, senador; señor Hernán Videla Lira, senador; señor Hugo Zepeda, señor Basilio Soffia y señora, señor Florencio Vicuña y familia, señor Joaquín Aguirre y señora, y señor Hernán Becher.

Señora Inés R. de Errázuriz, señor Florencio Verdugo, señor Enrique Castro y señora, señor Isidoro Dimant y señora, señor Arturo López Pérez, señor Pedro Undurraga y familia, señor Víctor Pellegrini y señora, señor José M. Reynal y familia, señora Emma Merry del Val, señor Róbinson Alvarez y señora, señor Salvador Said y familia, señor Carlos Encina Bezanilla, señor Juan Andueza y familia, señor John Curphey, señor Mauricio Weinstein, señora Adriana García Huidobro de Cruz, señor Ricardo Irarrázaval y señora, señora María Mackenna de Rodríguez, señora Laura Granja de Ramírez, señor Enrique Oertly y señora, señor Florencio Hurtado y señora, señor Nicolás Braun y señora, señor Mario Fernández R. T., señor Carl Brandes, señor Agustín Riesco y señora, señor Noy Furman y señora, señor Guillermo Barros y familia, señor Alfonso Fernández, señor Hernán del Río y familia, señora Lía Correa de Agüero, señor Luis Puelma L. y señora, señor Juan Said y familia, señor Saba Yarur y familia, señor Fernando Larraín, señor Hugo Larraín y familia, señora Esther Infante, señor Carlos Salas Perales y familia, señor Francisco Subercaseaux y señora, señora Ana Bulnes de Ossa, señora Josefina Ramírez de Vial, señora Emiliana Concha de Ossa, señora Pilola de Ross, señor R. H. Yergensen y señora, señor Mackienzie Walker y familia, señor Luis Lamas y señora, señor Pablo Valdés, y señora Lyon de Valdés, señor Armando Jaramillo, señor Gonzálo Bulnes, señora Carméla de Suárez y familia, señora María Luisa Palma de Vial, señor Augusto Vicuña y señora, señor Francisco Figueroa y señora, señor Alvaro Pérez de Arce y señora y otros representantes de nuestra sociedad.

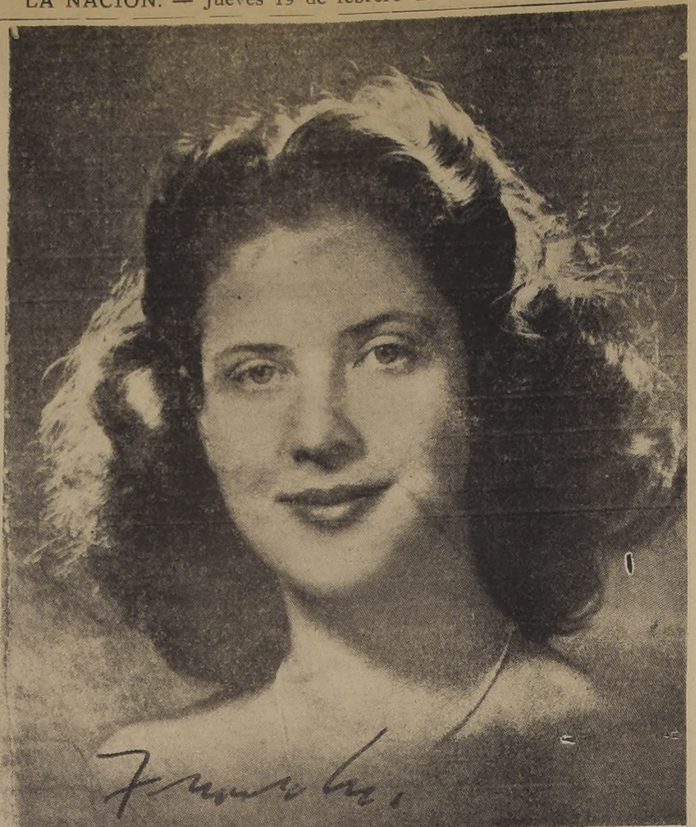

Malvina Bascuñán Mardones. FOTO ZMIRAK.

Viajeros y veraneantes.-

— En Quintero pasan una temporada en este balneario la señora Enriqueta Méndez de Salinas y Teresa Laso de Fernández y las señoritas María del Milagro Unzueta Méndez y Rosa Méndez Eguiguren.

—En Viña, la señora Cristina Fuenzalida de Valdés y su hija Cristina Valdés F., don Fernando Ossa y señora Adriana Valdés de Ossa.

—En Maipú, señor Fernando Vives Infante, señora Clara Fernández de Vives y familia.

—En Quintero, don Jaime Figueroa Araya.

—En Papudo, don Jaime Ross Bravo.

—Ha regresado de Concón la señorita A. Luisa Goycolea Bascuñán.

—Regresó a Buenos Aires, después de visitar los lagos del sur; Viña y Santiago, don Miguel Rodríguez Garza, corredor de propiedades de la vecina República.

—En Panimávida, don Mario Fuenzalida Infante y señora.

—A Viña del Mar, la señora María Luisa Echeñique de Barros y familia.

—De su fundo en Molina se han dirigido a Viña del Mar la señora Loreto Morandé de Alessandri y sus hijos Hernán y María Loreto.

—Han regresado de Puyehue el doctor don Ernesto Prado Tagle y señora Luisa García de Prado; don Juan Ponzoni y señora Emelina Duhart de Ponzoni; don Aníbal Pinto y señora Inés Santa Cruz de Pinto.

—Veranean en el fundo Reunión, en Yumbel, don Francisco Ossa Díaz y señora María Lastenia Morales de Ossa y sus hijos Francisco, María Angélica y Macario; la Sra. Emma Goycolea de Boissard, y sus hijos Ricardo y Marta.

—A Constitución, la señora Tina Chamorro L. de Ibarra y señorita Hetty H. Chamorro Luickert.

—De Talca, la señora Mariel Luickert de Bastías.

—A Paidahue, el señor Eugenio Rodrigo C.

—A Talca, el señor Arturo Ibarra R.

—A la región de los lagos, el señor Rufino Ramírez R.

—A Rocas de Santo Domingo, Club San Carlos, se ha dirigido la señora Marcela Torres de Langen.

—Pasan la temporada de verano en Llolleo, don Misael Correa Pastene, con su esposa la señora Amanda de Correa y sus hijas, Carmen y Amanda.

—En Panimávida, don Mario Fuenzalida Infante y señora.

VERANEANTES EN "LA OBRA". — En la Residencial "España" de La Obra, veranean las siguientes personas: señores Arturo del Solar, René Platoni, Jorge Osses, señora e hija, Arturo Reyes G., señorita Myrtha Wuth Valenzuela, Amelia Silva, Juana Quiroz, Emma Valenzuela, familia Miranda, señorita Genoveva Silva, señora Berta de Ovalle e hijas, señorita Toya Silva, señora Ernestina L. de Leiva, señoritas Elena Quezada y Elisa Guzmán, señora Rafaela Riveros de Torres, señorita Sigia Bustos y otras más.

MATRIMONIO CONCERTADO.— En el Fundo "Millahue", de San Vicente de Tagua-Tagua, ha quedado concertado el matrimonio de la señorita Teresa Cornejo R., con el señor Fernando Jiménez C.

Efectuaron la visita de estilo el señor Ignacio Jiménez Viguera y la señora Aurelia Castro de Jiménez.

DE ESTADOS UNIDOS.— En el curso de la presente semana regresará al país el señor don Ismael Edwards Izquierdo, quien ha realizado un viaje de negocios a ese país.

MANIFESTACION A LA SEÑORITA MARIA SPADARO.— El sábado 28, se llevará a efecto, en "El Florida", la manifestación que le ofrecen sus amistades a la señorita María Spadaro para despedirla de su vida de soltera.

Las adhesiones se reciben en la caja central del Hotel Carrera.

PASAJEROS DE LA PANAGRA.— A Miami, Daniel Carson.

A Balboa, David Colvill.

A Lima: John C. Blalock, Loise Blalock, Hipólito Lavanderos Cerón, Laura de la Fuente de Lavanderos, Fernando Lavanderos de la Fuente, César Lavanderos de la Fuente, Mercedes Lavanderos de la Fuente y María Lavanderos de la Fuente.

A Buenos Aires: S. Lennard Berglund, Domingo Martín, María de Martín, Clara Leiby, Nibya Leiby, Guillermo Vásquez, Enrique Roca, Carl Stevenson, Roberto Ardohain, Graciano Telayna, Conras Albrecht, Mary Albrecht, George Hawkey, Francis Beretta, María de Rossi, Jean Sentes, Jeanne de Sentes y Michelle Sentes.

EUROPA.— Mañana se dirigirán a Europa don Ricardo Pearson y señora Elsa Shaw de Pearson.

A BUENOS AIRES.— En la próxima semana se dirige a Buenos Aires por vía aérea el joven, don Francisco Riveros.

Sus amigos en La Obra, lo despedirán con una manifestación.

MATERNIDAD "LUISA KAPLAN"

ARTURO PRAT N.o 139
TELEFONO: 83128

SERVICIO MEDICO PERMANENTE

Sociedad Inmobiliaria Francesa S. A.

Autorizada por Decreto Supremo N.o 3,591, del 26 de Septiembre de 1944

CONSEJO DIRECTIVO:

Sr. Emilio Lailhacar, Presidente
Sr. Juan Metayer, Vicepresidente
Sr. Pablo Raab, Director-Gerente

DIRECTORES:

Señor Gastón Canú
Señor Enrique Dubreuilh
Señor Félix Halcartegaray
Señor Juan B. Ourtau

CAPITAL:

Autorizado $ 3.000.000.—
Suscrito .. 3.000.000.—
Pagado .. 3.000.000.—

BALANCE GENERAL por el período comprendido entre el 1.o de Julio de 1946 y el 30 de Junio de 1947

ACTIVO

ACTIVO INMOVILIZADO:		
Propiedad Av. Pedro de Valdivia	$ 2.199.274.66	
Propiedad calle Dieciocho.. ...	1.546.762.21	
Propiedad en Concepción.	767.736.90	$ 4.513.773.77
ACTIVO DISPONIBLE:		
Banco de Chile		3.989.45
ACTIVO REALIZABLE:		
Cta. Cte. Colegio P. de Valdivia	$ 53.450.74	
Cta. Cte. L. Pasteur	49.260.64	
Cta. Cte. Ch. de Gaulle	26.870.80	
Alliance Française	491.025.—	620.607.18
		$ 5.138.370.40

PASIVO

PASIVO NO EXIGIBLE:		
Capital: 3.000 accs. de $ 1.000 c/u., totalmente pagadas		$ 3.000.000.—
FONDOS:		
Fondo de Reserva Legal	$ 16.646.04	
Fondo de Futuros Dividendos...	201.040.01	217.686.05
PASIVO EXIGIBLE:		
Acreedores Hipotecarios	$ 304.820.—	
Documentos Banco de Chile	420.000.—	
Documentos por pagar	350.000.—	
Dividendos por Pagar	71.816.90	
Banco Francés e Italiano Cta. Cte.	19.801.98	
Cuentas por Pagar	3.750.—	1.170.188.88
PASIVO TRANSITORIO:		
Suscripciones de acciones para el aumento de Capital		575.700.—
		$ 4.963.574.93
Ganancias y Pérdidas, Utilidad		174.795.47
		$ 5.138.370.40

CUENTAS DE ORDEN

Acciones en Garantía	$ 70.000.—	Garantía otorgada por Directores	$ 70.000.—

GANANCIAS Y PERDIDAS

DEBE			HABER	
Gastos Generales...	$ 23.292.04		Arriendos	$ 259.164.86
Contribuciones	29.213.—			
Intereses	31.863.85	$ 84.368.89		
Utilidad del Ejercicio		174.795.47		
		$ 259.164.86		$ 259.164.86

S. FIOL B.,
Contador 1,460

PABLO RAAB D.,
Gerente.

CERTIFICADO DE INSPECTORES DE CUENTAS.

Hemos revisado el presente Balance, encontrando que los saldos de las cuentas que lo forman están de acuerdo con los que arrojan los Libros de Contabilidad.

LUIS DESMARAS S., **MARCELO BONNEFOY M.**,

Santiago, 25 de Agosto de 1947.

En Pucón.-

Señorita Nancy Cohn, señora Sylvia Del Fierro y
Alessandri Besa y Guillermo Guzmán, a la ori
(FOTO

Instituto Cervan
AGUSTINAS 2552 — FONO: 9
Matrícula abierta — Exámenes vá
Recibe internos — Medio pupilos y
Solamente 4 preparatorias y humani
INGLES OBLIGATORIO DESDE PRIM
PREPARATORIA

SCUOLA ITALIA
"VITTORIO MONTIG
AGUSTINAS N.o 571 — TELEFO
KINDERGARTEN — PREPARATOR
HUMANIDADES COMPLETAS

Exámenes válidos en el establecimiento,
titulado y seleccionado. Enseñanza especial de
preparatorias. Servicio de micros para toda la
Los alumnos matriculados este año en la
rán considerados como socios del Estadio Itali
drán libre acceso a sus magníficas canchas,
sentación de un carnet especial.

MATRICULA ABIERTA DESDE el 16 de
Las clases empezarán el 15 de m

Se avisa a los señores apoderados que, con
normas educacionales modernas, la Escuela dis
canchas del magnífico "Stadio Italiano", situad
mino de Apoquindo, para desarrollar en la for
te y saludable las actividades del alumnado.
En el presente año habrá cursos de danza
y arte dramático.

AVIS
"SERVICIO MEDICO NACI
DE EMPLEADOS"

Se solicitan propuestas para
miento o adquisición de una p
ubicada en el sector central (Co
Santiago), con una cabida de
aptas para oficinas, con bodegas
ge.— Datos y antecedentes remiti
escrito a la Secretaría General
día 25 del presente, Santo Domi
1294, reservándose el derecho de
zar las propuestas que no satisfa
necesidades deseadas.

EL VICEPRESIDENTE EJEC
Santiago, 17 de febrero de 1948.

PROPUESTAS PÚBL
POBLACION "PESCADORES"
SAN ANTONIO
COMPUESTA DE 16 VIVIENDA
HOGAR PARA SOLTERO

La Caja de la Habitación solicita propuestas
para la construcción de esta población.
Bases y antecedentes en el Archivo del De
Técnico en Santiago —Arturo Prat 48— 4.o piso.
Las propuestas se abrirán el Viernes 5 de Mar
en curso a las 17 horas, en la oficina del jefe del
mento Técnico, en Santiago.

EL VICEPRESIDENTE EJECU

NOTICIAS DE AMERICA LATINA

ARGENTINA

BUENOS AIRES, 18. (U. P.).— Los restos del doctor Enrique Pinochietto, fueron sepultados en el cementerio Norte.

El velorio se efectuó en la Academia Nacional de Medicina. Numerosas personalidades acompañaron el cortejo hasta el cementerio, en donde fueron despedidos los restos, por caracterizados oradores.

BUENOS AIRES, 18. (U. P.).— El Presidente Perón tomará posesión de los ferrocarriles británicos adquiridos por Argentina, en una ceremonia simbólica, que se realizará en la estación Retiro, el 1.o de marzo, a las 7 P. M. A dicha hora, todos los trenes que circulen en el país, pararán cinco minutos, como adhesión al acto a cumplirse en la estación Retiro.

La Confederación General del Trabajo ha citado a todos los trabajadores para que concurran al acto. También ha adherido la junta metropolitana del Partido Peronista, cuyo interventor dió a conocer la resolución al respecto.

BUENOS AIRES, 18.—(UP).— Se ha fijado definitivamente, pero de manera extraoficial, el siete de marzo como fecha para la entrevista que el Presidente Perón sostendrá con el Presidente uruguayo Luis Battle Berres, en un punto desconocido aún del Río de La Plata, a bordo del yate presidencial argentino "Tecuara".

PARAGUAY

ASUNCION, 18.—(UP).—En los círculos autorizados se informó que renunció el Ministro de Educación, señor Víctor Boetler, y se indica que su renuncia fué aceptada.

En los mismos círculos se dice que se ha resuelto la intervención de la Universidad Nacional. Esta medida estaría determinada por una resolución del Consejo de la Universidad, que establece las restricciones para el ingreso en la Universidad y que limita el número de alumnos en las Facultades, lo que provocó una enérgica reacción de los círculos estudiantiles, y particularmente en el seno de la juventud del Partido Colorado, que realizó un entusiasta manifestación en apoyo de la intervención.

PERU

LIMA, 18. (U. P.).— Procedente de Bogotá, llegó, por la vía aérea, John B. Walker, presidente de la Empresa de Publicidad Internacional, "Jahn B. Walker and Associates" de Nueva York, quien visita las agencias establecidas en los países de América Latina.

....

Walker continuará viaje hacia Santiago de Chile, el viernes del presente mes.

LIMA, 18.—(UP).—La embajada de Estados Unidos anunció que la Corporación de Crédito de Artículos de Consumo ofreció comprar 33,000 toneladas de azúcar peruana de la cosecha de 1948, para enviarlas a las zonas de ocupación de Europa y Asia.

ESCUADRA ARGENTINA ZARPARA DE USHUAIA HACIA LA ISLA DECEPCION

DIARIOS DE BUENOS AIRES DESTACAN LA LLEGADA DEL PRESIDENTE DE CHILE A SOBERANIA

BUENOS AIRES, 18. (U. P.).— La llegada del Presidente chileno, señor Gabriel González Videla, a la Isla Soberanía, sirvió para que la totalidad de los diarios destaquen en el primer plano, la cuestión de la Antártida, que sigue absorbiendo la atención del público, desde el triple punto de vista: la actitud británica, el viaje del Presidente de Chile y la travesía que realizan los buques de guerra argentinos, para ejecutar un plan de maniobras en aguas de la Antártida argentina.

El buque insignia de la fuerza que operará en la Antártica se encuentra en Ushuaia al igual que la mayor parte de la flota que intervendrá en las operaciones. La escuadra partirá desde Ushuaia para la etapa final.

El Buque Insignia se dirigirá directamente hacia el destacamento de la Isla Decepción, puesto que las maniobras tendrán como punto de apoyo para el movimiento de los buques del citado destamento y el instalado en las Islas Orcadas.

Anoche se realizó una transmisión radiotelefónica desde el buque Insignia, en la cual el locutor narró el aspecto de la zona donde se encontraba y los principales aspectos de las operaciones que se realizan por "las naves de nuestra patria que volverán a surcar, paseando su pabellón, por heladas aguas de los mares australes para llegar a aquellas tierras, en las cuales durante todo el año, permanecen grupos de compatriotas que están prestando un servicio al país y al mundo.

A ellos llevarán las naves de la flota al testimonio del sentimiento de todos los ciudadanos argentinos que tienen la vista puesta en aquella zona, y a aquellos hombres que allí trabajan, y que con su permanencia confirman en todo momento la soberanía de Argentina en todo su territorio".

Joe Louis partirá hoy a Gran Bretaña

NUEVA YORK 18, (U. P.)— Joe Louis se dirigirá mañana a Inglaterra en el "Queen Mary", llevando consigo abundante provisión de alimentos. En Gran Bretaña dará una serie de 78 exhibiciones.

¿ES SU SONRISA FRANCA Y ATRACTIVA?

¿O le falta a usted confianza para sonreir debido al feo aspecto de sus dientes y encías? Muchas personas temen sonreir debido al estado de su boca. Protéjase visitando a su dentista con frecuencia y usando dos veces al día el dentífrico Forhan's. Este popular dentífrico, preparado según la fórmula del famoso odontólogo, Dr. R. J. Forhan, contiene una substancia astringente especial y benéfica para las encías. Limpia los dientes, les da brillo y blancura y, al mismo tiempo, hace que las encías adquieran firmeza. No se descuide. Comience hoy mismo a tener buen cuidado de sus dientes y encías. Consulte a su dentista con frecuencia y adquiera el hábito de cepillarse los dientes y darse masajes en las encías diariamente con el dentífrico Forhan's. Note cómo sus dientes y encías mejoran y su sonrisa adquiere atrac-

"Límpiese los dientes con él"

Forhan's
R. J. Forhan D.D.S.
Forhan's contiene una substancia astringente

XXXXXXX
¡Un sitio ideal para la hora de la Comida!
TERRAZA DEL CASINO PUERTO AEREO "LOS CERRILLOS"
FRESCO CERCANO
MAGNIFICO PANORAMA
ACTUACION DEL FAMOSO DUO MALDONADO-SILVA
RESERVE SU MESA A TELEFONO 31130

IA. DE CONSUMIDORES DE GAS DE SANTIAGO

Se avisa a los señores Accionistas, que el plazo para pago de la primera cuota de la Nueva Emisión de Acciones, vence el 1.o de marzo del año en curso.

Santiago, 19 de febrero de 1948.

EL GERENTE.

"Gran Bretaña no desea cerrar la puerta a nuevas negociaciones sobre la Antártida"

"EL DIFERENDO ANTARTICO DEBEN RESOLVERLO LAS 3 NACIONES INTERESADAS", DICE MARSHALL

Expresó que el 6.o Continente no está incluído en la zona de Seguridad acordada en Río de Janeiro

WASHINGTON, 18. (U.P.).— (Por Carrol Kewworthy). — Un alto funcionario estadounidense manifestó que Estados Unidos probablemente rehusaría reconocer las reclamaciones antárticas que pudieran presentar Argentina o el Presidente de Chile Gabriel González Videla.

Esta declaración fué formulada después que el Secretario de Estado George C. Marshall había manifestado en el curso de una entrevista de prensa colectiva que "Estados Unidos considera que la Antártida no cae dentro de los límites de la zona determinada por el Pacto de Río de Janeiro para la defensa del hemisferio".

Marshall expresó que "Estados Unidos no ha modificado su criterio que expuso en la Conferencia de Río de Janeiro en donde la delegación norteamericana formuló declaraciones en que indicaba que la Antártida quedaba fuera de la zona afectada por el pacto suscrito en dicha ciudad.

Este mismo Secretario de Estado manifestó que la disputa era una cuestión que debían dilucidar las tres naciones interesadas.

La delegación en esa oportunidad expresó que podía tener aplicación la doctrina Monroe, pero, rehusó revelar la actitud que asumiría Estados Unidos ante la sugerencia de Gran Bretaña de someter la disputa a la jurisdicción de la Corte Internacional de Justicia.

Marshall recordó que tanto Argentina como Chile habían presentado la cuestión antártica en la Conferencia de Río de Janeiro y que sus observaciones fueron consideradas antes de fijar finalmente las fronteras de acuerdo con el Pacto de Río de Janeiro.

INTERES DE EE. UU. EN LA ANTARTIDA

El mismo funcionario que formuló la declaración que Estados Unidos rehusaría reconocer las reclamaciones en la Antártida "aclaró en forma enfática que los intereses de Estados Unidos están confinados dentro del círculo antártico que no está comprendido en la zona disputada de las "dependencias de las Islas Falkland", inclusive la isla Shetland y otras zonas situadas al norte del círculo.

Manifestó también que las manifestaciones de Marshall acerca de las naciones comprendidas en la disputa deben buscar una solución entre ellas, se refieren a la zona de Shetland y no a la Antártida propiamente dicha.

NO HA VARIADO LA POLITICA DE EE. UU.

Los funcionarios recordaron que la política de Estados Unidos con relación a la Antártida no ha sido modificada desde la declaración hecha en diciembre de 1946 por el Secretario interino de Estado, Dean Acheson, quien dijo:

"El Gobierno de Estados Unidos no ha reconocido ninguna reclamación de otras naciones sobre la Antártida. Por otra patre, Estados Unidos nunca ha presentado en forma oficial reclamaciones, pero, ciudadanos estadounidenses han hecho reclamaciones en su propio "nombre".

Acheson hizo tal declaración con respecto a la disputa sobre las exploraciones británicas cerca de la isla Margarita.

Algunos funcionairos dijeron "que no sería lógico" que en vista de las declaraciones de Acheson, Estados Unidos reconociera las reclamaciones sobre la América antes de presentar las suyas.

LAS RECLAMACIONES

Los mismos funcionarios oficiales estiman que las reclamaciones de las potencias en litigio son como sigue:

GRAN BRETAÑA: desde el grado 20 hasta el grado 80, latitud oeste;

ARGENTINA: desde el grado 25 hasta el 74 y en la misma latitud;

CHILE: desde el grado 53 hasta el 90, siempre latitud oeste.

Indican que "en consecuencia" la reclamación argentina casi se sobrepone por completo a la británica, mientras que la reclamación chilena se sobrepone a ambas.

Recuerdan esos funcionarios que la reclamacin de Chile se basa en yue en las concesiones originales de España no se especificaban las límites meridionales.

El "River Plate" llegó a Montevideo

MONTEVIDEO, 18. — (UP). —Por vía aérea arribó hoy el equipo de River Plate, que realizó una jira por Colombia.

Los jugadores del River Plate fueron muy agasajados cuando pasaron por las calles céntricas de la ciudad, exhibiendo la Copa millonaria, conquistada en el partido contra los Millonarios.

Exhumados los restos del Virrey del Perú, Blasco Núñez de Vela

AVILA, 18 —(UP)— En las ruinas de la Iglesia de Santo Domingo se verificó la apertura del sepulcro en que yacen los restos del que fué Virrey del Perú, Blasco Núñez de Vela, en presencia de las autoridades.

Los restos de Núñez de Vela, muerto en el Perú, fueron trasladados a España en cumplimiento de disposiciones emanadas de Carlos Quinto e inhumados en unión de los restos de su esposa y otros familiares en la Iglesia de Santo Domingo.

Los restos fueron colocados ahora provisionalmente en la cripta de la Iglesia de San Juan Bautista desde dónde serán trasladados al Panteón familiar de los Núñez de Vela, el que ha sido restaurado por el Ministerio de Justicia.

Un aspecto de la Isla Greenwich en donde se halla situada la base naval chilena de Bahía Soberanía.

La prensa americana sig ue apoyando la posición de Chile en la Antártida

"Los territorios antárticos son una mera prolongación de nuestro Continente austral", dice "El Tiempo", de Bogotá

El diario "La Mañana", al encarar el asunto desde el punto de vista americano, se declara contrario "al mantenimiento de posesiones de potencias extranjeras en el territorio americano y agrega que la era de los imperios coloniales ha entrado en su ocaso definitivo".

Después de abogar en favor de los países americanos que piden la devolución de los territorios de que han sido despojados, termina diciendo que "América ha llegado ya su plena y cabal mayoría de edad y le asiste, por tanto, el derecho de reclamar el imperio absoluto de la soberanía americana sobre la totalidad de sus territorios".

EDITORIAL DE "EL TIEMPO". DE BOGOTA

BOGOTA, 18. — (U. P.). — "El Tiempo", en el editorial titulado "A propósito de la Antártida", reconoce los plenos derechos de Argentina y Chile sobre los territorios antárticos y agrega que son una mera prolongación de nuestro continente austral". Califica de injusta la actitud británica.

"El Tiempo" dice: "el proceso histórico de la independencia americana, con ser un hecho que podía estimarse concluído desde hace un siglo y cuarto, ha dejado en pie realidades adversas al progreso de Derecho de Gentes y al significado del mismo en América y el Continente por entero integrado por naciones libres. No otra cosa sucede con la tenacidad inglesa en considerar posesiones propias las islas americanas como las Malvinas, sus alegaciones sobre las tierras del Antártico, que es una mera prolongación de nuestro continente austral, su injusta actitud ante Guatemala en el caso de Belize y las comarcas coloniales que aún subsisten en otras zonas de América.

La opinión pública del hemisferio no podrá negar su asistencia a la resuelta actitud de los Gobiernos de Argentina y Chile, al insistir en su soberanía sobre las tierras del Antártico, que no puede ser discutida con buenas razones. Luego de la ocupación —no siempre mantenida realmente— la conquista no son títulos que para el Derecho Internacional sean irreprochables. Ya no se está en el trance de conceder a la conquista militar efectos respetables entre las naciones democráticas, ni alegar concepciones de estrategia imperial a costa de los derechos ajenos.

"La actitud de Chile y Argentina al reinvidicar los derechos de soberanía, desconocidos por la vigencia de puntos de vista un tanto arcaicos y sobre todo injustos, merece la más amplia adhesión continental".

Luego dice que el asunto de la Antártida debe figurar entre otras tareas de la Conferencia de Bogotá, " y que merece la máxima atención de los Gobiernos y los pueblos de América: suelos coloniales en nuestro Continente".

El diario, dice luego que "no deja de ser curioso que mientras se pide y se espera la ayuda americana por no pocos países europeos, algunos de éstos mantengan tercamente en condición inferior de colonias o territorios a América y semejante anacronismo bien merece una actitud decidida de la comunidad de naciones del Nuevo Mundo".

Finalmente, "El Tiempo" expresa la conveniencia de que durante la Conferencia Panamericana se estudien los diversos problemas coloniales, acordando una sugestión al respecto y al aprobarse el Pacto de Río de Janeiro, se presente un proyecto de Convención destinado a resolver definitivamente el problema de las colonias en este hemisferio.

Y para terminar, el editorial, dice: "De todos modos y aún cuando los casos de las Malvinas y las posesiones chilenas antárticas no puedan considerarse dentro del regimen colonial, el problema suscitado entre Argentina y Chile, por una parte, e Inglaterra por otra, plantea la oportunidad de considerar la cuestión de las colonias europeas en toda su extensión. Entre otras cosas, porque sería absurdo que América continuara mirando con indiferencia los asuntos, como el de Belize, cuya propiedad guatemalteca sería inverosímil negar".

Arrestado un jefe de estación, por choque de trenes, en Francia

LILLE (Francia), 18.— (U. P.).— La policía anunció que ha arrestado a Jacques Dufour, jefe de estación de Thumeries, donde 22 personas perecieron y 50 resultaron heridas en un choque de trenes, el martes.

Un tren de pasajeros de propiedad particular, que transportaba a los trabajadores de una fábrica de azúcar, se estrelló con un tren de carga en dicha estación.

Dufour ha sido acusado de homicidio involuntario. La policía dijo que Dufour admitió que estaba discutiendo con otro empleado del ferrocarril, y que inadvertidamente dió la señal para que el tren de pasajeros continuara su viaje, antes que el tren de carga hubiese abandonado la única vía que allí hay.

"Se incluyó la región del Polo Sur en la Conferencia de Petrópolis", declaró un portavoz argentino

BUENOS AIRES, 18. (U. P.).— Un portavoz de la Cancillería argentina, declinó esta noche hacer comentarios sobre las declaraciones hechas, por el Secretario de Estado norteamericano, Marshall, en Washington, y el portavoz de la delegación británica en las Naciones Unidas, en Nueva York, sobre la cuestión antártida, alegando que el delicado asunto obliga a un estudio cuidadoso antes de hacer pronunciamientos.

El portavoz no mostró sorpresa cuando se le informó de las declaraciones de Marshall, pero insistió en que en la Conferencia de Petrópolis, se incluyo claramente la zona del Polo Sur, dentro de los límites de la zona de seguridad continental.

Se cree que el Ministro de Relaciones Exteriores, Juan Atilio Bramuglia, contestara personalmente las observaciones hechas por Marshall.

Se ha sabido que la Cancillería argentina ha pedido a su Embajador en Washington el texto de las declaraciones de Marshall y otros detalles relativos a la posición de Estados Unidos en la disputa.

Todos los vespertinos han dado prominencia a las declaraciones esta mañana del Subsecretario de Relaciones Exteriores, Luis Irigoyen, y a los despachos de Londres y Washington. "La Epoca" apareció con un titular a toda página, diciendo "Sólo Argentina y Chile tienen derecho a la Antártica"'.

Entretanto, la Armada argentina, que realiza maniobras, prosigue viaje a la Isla Decepción, a donde llegará dentro de pocos días.

"PERO SI ESTAS SE MALOGRAN, RECURRIRIAN AL CONSEJO DE SEGURIDAD", DIJO UN PORTAVOZ INGLES

LAKE SUCCESS, 18. (U. P.).— Un portavoz de la delegación británica, ante las Naciones Unidas, manifestó que es posible que el Reino Unido plantee ante el Consejo de Seguridad la controversia con Argentina y Chile, sobre las islas de la región Antártida, en el caso que resulten infructuosos otros medios de negociaciones.

El portavoz, no obstante, hizo saber que la delegación no había recibido instrucciones ni indicios a ese respecto, pero indicó que Argentina y Chile habían rehusado poner la cuestión en manos de la Corte Internacional de Justicia.

"Queremos evitar por todos los medios posibles acciones unilaterales, dijo el portavoz. "Tampoco queremos cerrar las puertas a nuevas futuras negociaciones. Sin embargo, agregó, las maniobras navales, por parte de Argentina y Chile, no crean una atmósfera favorable a las negociaciones".

Sobre la base de estas condiciones y de fracasar las negociaciones futuras, el vocero dijo que "es posible" que el Gobierno de Londres considere la presentación del caso al Consejo de Seguridad para que resuelva. Dijo que la delegación está "muy sorprendida" por la negativa de Argentina y Chile de someter la controversia a la Corte Internacional de Justicia, así como por las demostraciones navales por dos países sudamericanos en aguas de territorios que están en disputa.

El representante británico indicó, a pesar de todo ésto, que las relaciones tendrían que empeorar mucho para que Gran Bretaña acuda ante el Consejo de Seguridad y expresó su esperanza de que se podrá encontrar una solución entre los países interesados.

NOTAS CONCILIATORIAS ENVIARA LONDRES A SANTIAGO Y B. AIRES

CANCILLERIA INGLESA NO COMENTO EL DISCURSO DEL PRESIDENTE DE CHILE.

LONDRES, 18.—(U. P.).—(Por Karol Thaler).—El portavoz de la Cancillería británica se abstuvo de hacer comentarios sobre el discurso pronunciado por el Presidente de Chile, Excmo. señor Gabriel González Videla, en Bahía Soberanía, en la Antártida. Dijo que se remitía solamente a las notas cambiabas por los Gobiernos.

Con respecto a las manifestaciones del Excmo. señor González Videla, sobre solidaridad panamericana y "agresión por parte de una potencia ex continental' en la Antártida Latinoamericana, el portavoz recordó las seguridades dadas por el Departamento de Estado norteamericano al Embajador britanico en Wáshington, en septiembre pasado. Manifestó que el Departamento de Estado, en una carta especial al efecto, manifestó que el pacto de defensa interamericana de Petropolis, no perjudicaba las posesiones británicas en el Hemisferio Occidental.

Entretanto, se ha sabido que las notas que prepara la Cancillería británica para enviarlas a los Gobiernos de Argentina y Chile, serán de tono conciliatorio y proscribirán las acusaciones específicas. Se ha sabido igualmente que las notas no serán despachadas mientras la situación continúe, porque, se ha explicado, tal vez surjan nuevos hechos que afecten su contenido. Se tiene entendido que ambas notas no estarán listas en el curso de esta semana.

Un alto funcionario del Gobierno británico, por su parte, manifestó que Gran Bretaña no se opone a la celebración de una conferencia sobre la Antártida, pero estima que esta conferencia sólo será posible celebrarla después que la Corte Internacional de Justicia haya emitido el fallo legal sobre la cuestión. En la Cancillería se dijo que no existe el propósito de enviar más buques de guerra a la Antártida, además del crucero "Nigeria" y el buque auxiliar "Snipe".

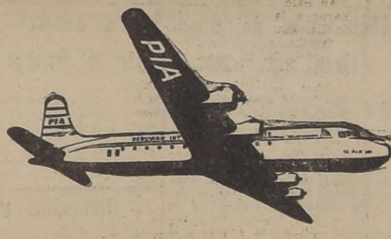

SERVICIO DIRECTO
UNICAMENTE
CON PIA

PIA es la *única* línea aérea que ofrece un servicio directo, sin transbordos, entre la Costa Occidental de Sud América, y las ciudades de Washington y Nueva York. Las ciudades Latino Americanas así servidas incluyen: Santiago (conección a Buenos Aires), Lima, Panamá y La Habana.

Este servicio se efectúa por medio de lujosos aviones Douglas de 44 pasajeros, que constituyen el tipo de avión cuatrimotor más acreditado y probado actualmente en el mundo.

PROTECCION CON RADAR
UNICAMENTE
CON PIA

PIA es la *única* línea aérea de servicio Interamericano, equipada con instrumentos de radar. Esta moderna ayuda a la navegación aérea permite al piloto, aún en condiciones de mal tiempo y de neblina, ver el territorio sobre el cual vuela; en un radio de 80 kilómetros alrededor. La adopción de los más modernos dispositivos para la navegación, es una actitud típica de PIA, dentro de su empeño de proporcionar al público de Sud América lo más moderno y lo mejor en materia de transporte aéreo.

Los pilotos de PIA han sido seleccionados dentro de un criterio de comprobada competencia, entre los pilotos que constituyeron el grupo que sirvió en el sistema de transporte aéreo de más vastos alcances mundiales.

Para obtener información y hacer reservaciones consulte a cualquier agencia de viajes o llámese a la oficina de

Agustinas 1350. Teléfonos: 67059 y 82701. Santiago
Gibbs y Co. Calle Cochrane 805. Teléfono: 3081. Valparaíso
Gibbs. Williamson Ltd. — Balmaceda 61 — Antofagasta

PIA
PERUVIAN INTERNATIONAL AIRWAYS
"La Avenida Aérea de las Américas"

Eamon de Valera fué reemplazado por John A. Costello como Premier del Eire

Cesó el mandato de De Valera, después de 16 años de gobierno. — El nuevo Premier pertenece al Partido de oposición, Fine Gael

DUBLIN, 18.— (UP).— (Por Donald O'Higgins).— John A. Costello, dirigente del partido de la oposición Fine Gael, fué designado Primer Ministro del Eire, en el momento en que el Parlamento Nacional puso termino a los 16 años de mandato de Eamon De Valera.

Como se había anticipado, la coalición de los partidos politicos que se oponen a De Valera, obtuvo la mayoria en el Parlamento, cuando se estableció que los partidos de la coalición contaban con la mayoria sobre el partido Fianna Fail del ex Primer Ministro.

La votación en virtud de la cual Costello fué designado Primer Ministro, fué de 75 votos contra 68.

El mandato De Valera, casi continuo desde que el Eire obtuvo su independencia del Reino Unido, terminó exactamente a las 5 P. M., hora local, cuando se contaron los votos del Parlamento.

Gerald Dartley, líder del partido Fianna Gael, propuso a la Asamblea que designara nuevamente a De Valera como Taoiseah (Primer Ministro), al mismo tiempo que el dirigente del partido Fine Gael, general Richard Mulcahy, proponía a Costello. Primero se sacó a votación la proposición de Bartley, la cual fué derrotada por un margen de cinco votos y a continuación, en votación aparte, Costello fué designado Taoiseah como representante de la coalición de los partidos de la minoría que, combinados, han logrado una mayoria determinante en el Parlamento.

Al proponer a Costello como Primer Ministro, el general Mulcahy dijo que lo hacía así "como un preámbulo del nuevo espíritu para el país. Algunos de nosotros sentimos como si la mano de Dios estuviera redactando un nuevo capítulo en nuestra historia".

Los portavoces de los partidos obrero, agrario, nacional obrero e independientes, secundaron la proposición del general Mulcahy.

El nuevo Primer Ministro cuenta con 57 años de edad, abogado y popular ex fiscal general, militante desde hace tiempo del partido clásico de oposición a De Valera, Fine Gael.

LOS PARTIDOS DE OPOSICION

Los partidos que integran el grupo de la oposición y su filiación política son los siguientes: Fine Gael, conservador, integrado principalmente por los simpatizantes al difunto William Cosgrave, quien aboga por estrechar los lazos con la Comunidad Británica de Naciones. Cuenta con 21 diputados en el nuevo Parlamento. El partido obrero, partidario de estrechar los lazos con el Congreso de los gremios obreros británicos, tiene 14 diputados. El nacional obrero, extremadamente nacionalista, "desconfiado" de todo lo que se relacione a Gran Bretaña, tiene cinco diputados. Agrario, un "New Deal" para el Eire, cuenta con siete diputados. Las coalición cuenta apenas con una mayoría de los diez o doce diputados independientes.

Ministros del Gabinete de Costello

DUBLIN, 18. (U. P.).— (Por DONALD O'HIGGINS).— El nuevo Primer Ministro del Eire, John A. Costello, presentó al Parlamento, en la sesión nocturna, la lista de los ministros que integrarán su Gobierno, a saber:

Justicia: Seán MacEoin, del Partido Fine Gael.
Educación: Richard Mulcahy, del Fianna Fáil.
Industrias: Daniel Morhs, del Fine Gael.
Defensa: F. O'Higgins, Fine Gael.

Relaciones Exteriores: Seán McBride republicano.
Vicepremir: Spidal Noel Brown, republicano.

Servicios Sociales: Relamky Norton, laborista.
Ministro del Interior: Timothy Murphy.

Trabajo y Agricultura: James Dillon, independiente.

Correos y Telégrafos: James Everett, nacional obrero.
Tierras y Bosques: J. Blopick, agrario.

El Parlamento aprobó la composición del Gobierno por 75 votos a favor contra 65, después de lo cual levantó la sesión por el término de una semana.

El ex Premier Eamon de Valera.

Se está desvaneciendo el peligro de nuevas huelgas generales en Francia

PARIS, 18. (U. P.).— (Por Joseph Grigg).— El Ministro del Interior, Jules Moch, socialista, afirmó que se está desvaneciendo el peligro de un nuevo movimiento huelguista nacional, inspirado por los comunistas, y que aún la repetición de la desastrosa ola de paros de noviembre último, no impedirá la aprobación del Plan Marshall.

Moch hizo tales declaraciones en un discurso pronunciado durante el almuerzo ofrecido por la Asociación de Prensa anglonorteamericana, poco después que el Gabinete francés hubiera de llamar inmediatamente bajo banderas a unos 150.000 ciudadanos de la clase de 1948.

Al recordar que febrero ha sido muy mencionado como el mes para un nuevo estallido comunista, Moch dijo que hasta ahora no se habían observado síntomas de dificultades inmediatas. Añadió que "habrá necesidad de una nuevo orden del "orquestador anónimo" de los últimos disturbios, es decir, que los que dictan su actitud estarán directa e inmediatamente interesados en repetir la operación de noviembre.

"Nada hay que haga esperar tal hipótesis en estos momentos. La ley de ayuda interna ha sido aprobada, a pesar de los recientes desórdenes. Es evidente ahora que si vuelven a ocurrir no demorarán la consideración del Plan Marshall".

El Ministro manifestó que la situación interna de Francia ha mejorado considerablemente desde noviembre, lo cual atribuyó al programa del Gobierno para la rehabilitación económica, a la ayuda interna de Estados Unidos y a la primavera prematura, que está haciendo bajar los precios de los productos de granja y lechería.

Dijo que el próximo invierno permitirá esperar un aumento importante de la actual ración de pan en Francia, que es de 200 gramos diarios, y aumentar la producción nacional de granos, lo cual, a su vez, permitirá al país concentrarse en la fabricación de maquinaria industrial para imprimir una mayor rapidez a la rehabilitación económica.

Moch manifestó que no cree que las huelgas de noviembre eran el preludio de una revuelta comunista general. Dijo que había obtenido documentos que indican que esa ola de huelgas estaba destinada primordialmente a causar desorden en las zonas que reciben la ayuda norteamericana y constituía una especie de "ensayo general" para un posible movimiento revolucionario posterior.

Admitió, por ahora, que las fuerzas de policía son demasiado débiles para mantener el orden en toda el país que había lugares donde esas fuerzas estaban en inferioridad numérica de uno a 15.

Añadió que, debido a esa situación se había visto obligado a concentrar fuerzas de policía en lugares estratégicos, hasta que las fuerzas del Gobierno pudieran ser aumentadas.

En cuanto a la movilizacin de 150 mil ciudadanos de la clase de 1948, dijo que ella constituye sólo la mitad de dicha clase militar y las esferas oficiales recalcaron que la movilización era una medida "absolutamente normal", aunque el Gobierno no ha ocultado que está determinado a hacer frente con firmeza a toda tentativa de repetir el movimiento huelguista de noviembre último, que llevó a Francia al borde de la guerra civil.

Nueve muertos en una explosión en Ceilán

COLOMBO (Ceilán), 18.— (U. P.). — Hubo por lo menos nueve muertos en una explosión ocurrida en una fábrica de fuegos artificiales, en Galle. Se teme que aumente el total de muertos a medida que se despejen las ruinas del edificio de concreto. Alrededor de 40 de los 90 hombres, mujeres y niños que trabajaban en la fábrica quedaron sepultados entre los escombros. Tres de los 28 heridos que han sido extraídos hasta el momento, murieron en el hospital, y muchos otros se encuentran en estado de gravedad.

Situación de los 700 japoneses llevados a EE. UU. desde el Perú

NUEVA YORK, 18. (U.P.).— Alrededor de 700 japoneses que fueron traídos del Perú durante la guerra para ser internados, se encuentran trabajando en varios lugares del país y por lo menos parte de ellos se han aclimatado y desean quedarse. Cien de éstos se encuentran en Seabrook Farms, Nueva Jersey, granja que se dedica a la producción de frutas.

El representante de la empresa dijo que gozan de las mismas condiciones de vida que los empleados norteamericanos, pertenecen a los sindicatos, reciben los mismos sueldos que los norteamericanos y tienen casas propias que les proporciona la empresa.

Un funcionario de la compañía dijo que a raíz de la guerra todos querían volver al Perú, y con tal fin contrataron los servicios de un abogado llamado Wayne Collins, de San Francisco. Pero desde entonces dijo, un gran número de ellos se ha ido acostumbrando a las condiciones de vida y ahora desean radicarse en este país permanentemente.

Crisis total del Gabinete en Bolivia

LA PAZ 18, (U. P.)— Se ha producido la crisis total del Gabinete contra los deseos del Presidente Hertzog. Integran el Consejo de Gabinete cuatro liberales, un independiente cinco de la Unión Socialista Republicana, Partido que apoya a Hertzog.

La causa aparente de la crisis la ha constituído la renuncia del Ministro de Salubridad Pinto, quien se mostró contrario a la última designación de autoridades políticas en el Departamento de Salubridad.

Sin embargo, cuando éste asunto estaba solucionado conforme a los deseos de Pinto, en forma inesperada el Jefe de la Unión Socialista Republicana, Edmundo Vásquez, declaró que el Gobierno debía ser manejado por Hertzog, y con el Partido que lo llevó a la Presidencia, con exclusión de los otros, pues siempre sería responsable del Gobierno el Partido que salió triunfante en las elecciones presidenciales de enero de 1947.

Hertzog se halla en disconformidad con el propio jefe de su partido, pues, cree que debe hacerse Gobierno con otros partidos democráticos. Hoy anunció que desea formar un Gabinete de Administración en el que esté representado su Partido, y que integren además, elementos pertenecientes a otros grupos democráticos o técnicos un econocida capacidad.

Violentos tumultos estallaron ayer Trípoli, capital de la colonia de Li

La ciudad y el puerto de Trípoli,capital de Libia o Tripolitania.

Perecieron 3 civil resultaron herid Ocho soldados i lesionados

EL CAIRO 18, (U.
anunció que estallaron
disturbios en Trípoli, c
Libia, en los que han
tres civiles y resultado
dos. Ocho soldados
quedaron heridos en la
Las informaciones
desde la capital de Li
que los disturbios co
después que las tropas
ca arrestaron a Alí Fe
san, líder del partido á
tla, acusado de promo
turbaciones entre las c
des árabe y mulsumana
poli, en preparación pa
gada de la comisión
dora de los Cuatros
que hará recomendacion
ca del futuro de las colo
llanas.

Los británicos inform
ber allanado la sede de
Kotla, encontrando do
comprometedores. Añad
un funcionario del Parti
disparó contra un ofici
nico durante el allanam

Posteriormente 400
del Partido Kotla marc
cia el cuartel general
en una manifestación d
ta por el arresto de Ha
policía no pudo disper
manifestantes dándosele
de hacer fuego. Doce
heridos de gravedad, a
66 que recibieron prime
xilios' aparte de los 3
El anuncio británico di
orden quedó restablecid
primeras horas de la t

Los civiles muertos
un italiano y un judío.
tánicos afirman que el
Kotla trata de lograr
pendencia para Libia po
violentos.

4 fragatas arge zarparon a B.

NUEVA YORK 18, (U.
tro fragatas que fueron
das por Argentina, zarpa
diodía de hoy de Hobok
Jersey, rumbo a Buenos
tas fragatas son: "Trini
roína", "Sarandí" y "H
van bajo el mando del
fragata, Juan Leder.

Moscú sigue apoyando la devolución de las posesiones coloniales a Italia

MOSCU, 18.—(UP).—Se ha revelado que la Unión Soviética todavía apoya la proposición de que las antiguas colonias italianas de Libia, Eritrea y Somalía sean devueltas a Italia en fideicomiso.

La Agencia Tass dijo que se había informado en este sentido al Embajador italiano Brozio, el 14 de febrero, en respuesta a su petición, hecha tres días antes, de que la Unión Soviética expusiera su actitud sobre el particular.

El Viceministro de Relaciones Exteriores V. A. Zorin informó a Brozio que la Unión Soviética propuso el fideicomiso italiano sobre esas colonias "por un período definido aceptable" al Consejo de Ministros de Relaciones Exteriores, hace cerca de dos años, pero que esa proposición no encontró, entonces, apoyo por parte de los demás Ministros y que el asunto no fué resuelto en el tratado de paz de Italia.

Añadió: "El Gobierno soviético considera necesario informar al Gobierno italiano que el punto de vista del Gobierno de los Soviets citado anteriormente sobre la suerte de las antiguas colonias italianas sigue siendo el mismo".

G. Bretaña publicará intercambio de notas sobre documentos nazis

LONDRES, 18.— (U. P.).— El Ministro de Relaciones Exteriores, Ernest Bevin, informó a la Cámara de los Comunes, que Gran Bretaña tenía el proyecto de publicar el intercambio de notas con la Unión de los Soviets en 1945, sobre la petición soviética para examinar los documentos del Ministerio de Relaciones Exteriores alemán, incautados por los aliados.

Bevin dijo que Rusia, en junio de 1945, insistió en un examen conjunto de los documentos que habrían sido traídos a Inglaterra. Añadió que la respuesta británica expresó que las informaciones sobre las cuales se basó la nota soviética eran erróneas y que no había semejantes documentos en Gran Bretaña.

Luego declaró: "No ha habido nueva correspondencia con la Unión de los Soviets sobre este tema".

Maniobras de desembarco realizó la flota americana frente a Puerto Rico

CON LA FLOTA NORTEAMERICANA DEL ATLANTICO FRENTE A LA ISLA VIEQUES, PUERTO RICO, 18, (U.P.).—El primer grupo de unidades de infantería de marina y del Ejército llegó a la playa de la isla Vieques, en un desembarco anfibio con que culminaron los ejercicios de adiestramiento de invierno de la Flota del Atlántico.

Más de 5.000 hombres desembarcaron en las playas después que bombarderos y cañones de los buques de guerra frente a la costa bombardearon las playas de desembarco.

El mayor general de infantería de marina F. A. Hart, dirigió las fuerzas de desembarco, incluso unidades del Comando de las Antillas del Ejército.

El contraalmirante E. H. von Helmburg tuvo el mando de la fuerza naval formada por 49 buques. El Secretario del Ejército Kenneth C. Royall, el Secretario de Marina John L. Sullivan y el Secretario de Aviación W. Stuart Symington, presenciaron las maniobras.

Kenneth C. Royall ha regresado a EE. UU.

WASHINGTON, 18 (UP). — El Secretario de Ejército, Kenneth C. Royall, regresó por vía aérea de una jira de inspección de diez días en Centro América, que incluyó el estudio de la actividad en la Zona del Canal, y el examen de posibles nuevas ubicaciones para el canal, entre los dos océanos.

Royall dijo a la United Press que había examinado las posibles nuevas ubicaciones para el canal, la actividad en el Canal de Panamá y la moral del Ejército. Sus investigaciones sobre el canal, incluyeron un reconocimiento aéreo de las diversas rutas que se han propuesto a través del istmo de Tehuantepec, Nicaragua, Panamá y Colombia.

FELIZ VIAJE CON
NESMILCAFE
CAFE CON LECHE
DESAYUNO-ONCE COMPLETOS

MEX Y CIA.

Avisa a su distinguida clientela que ya está atendiendo en su nuevo local de

SAN DIEGO 159

Teléfonos: Sección Papeles 65753
" Elaborado y escritorio 80076
" Gráfica 65011

** LA RUTA RELAMPAGO DE LOS STARLINERS **

NEW YORK
MIAMI
NASSAU
HAVANA
BERMUDA
AZORES
LONDRES
LISBOA
KINGSTON
DAKAR
PTO. de ESPAÑA
Ruta del PACIFICO
Ruta del ATLANTICO
NATAL
CARACAS
BARRANQUILLA
RIO de JANEIRO
LIMA
SAO PAULO
MONTEVIDEO
SANTIAGO
BUENOS AIRES

BRITISH SOUTH AMERICAN AIRWAYS CORPORATION
CALLE MAC IVER 224 • FONO 31389 - 34302

NO SUFRA DE LOS NERVIOS

El "NEURO FOSFATO ESKAY" actúa directamente sobre las células nerviosas.

Sus componentes son fuentes de energías con un sabor agradable.

De uso en todas las edades.

TOME
NEURO FOSFATO ESKAY
Base Glicerofosfato de Cal, Sodio y Estricnina
NC-4

Dirección General de Pavimentación

COMUNA DE ÑUÑOA

FRENTES DE PREDIOS AFECTOS A PAGO DE PAVIMENTACION

En conformidad a lo dispuesto en el artículo 53 de la ley 4,339, se pone en conocimiento de los propietarios de los predios ubicados en la calle SUCRE, que el prorrateo para determinar las cuotas que en conformidad a la ley les corresponde pagar por las obras de pavimentación de calzadas de concreto, arroja los siguientes resultados:

N.o del Predio	Nombre del propietario	Frente ml.	Superficie Prorr. m2.
	CALLE SUCRE		
	ENTRE AV. RICARDO LYON Y P. L. CUADRA COSTADO NORTE		
2786	Ricardo Serres	37.65	131.78
2794	Sr. Fuenzalida	17.50	61.25
2806	Enrique Kenner	12.—	42.—
2812	Alicia Bernau	11.30	39.55
2820	Sra. Pacheco v. de Díaz	11.90	41.65
2830	N. N.	10.10	35.35
2836/72	Suc. Ernesto Cabezas	48.—	168.—
	ENTRE P. L. CUADRA Y LOS LEONES		
2910	N. N.	21.—	73.50
2928	Sr. Erwin	12.—	42.—
2938	Gonzalo Vargas V.	12.—	42.—
2950	Pedro Valdés	12.—	42.—
2962	Juan Narea	12.—	42 —
2974/86	Clara Cortez	24.—	84.—
2998	Librada Quiroz	10.—	35.—
3006/20	Emilio Sanguinetti	20.70	72.45
3028	Ricardo Martínez	10.30	36.05
3034	Alfonso Andrade	10.—	35.—
3046	Germán Abatte	7.50	26.25
3060	Suc. Urrutia	11.90	41.65
	ENTRE LOS LEONES Y CHILE-ESPAÑA		
3088	Banco Hipotecario de Chile	21.70	75.95
—.—	Germán Sanhueza	18.10	63.35
3148	Germán Sanhueza	15.10	52.85
3160	José B. Martínez	13.40	46.90
3174	Pedro Rubio	11.80	41.30
3184	Germán Vargas	12.—	42.—
3206	Sr. Cruchaga	12.05	42.18
	ENTRE AV. RICARDO LYON Y P. L. CUADRA.— COSTADO SUR		
2984	Carlos Donoso (p. Lyon)	24.50	85 75
2779	Alfredo Schonherr	15.55	54.43
2793/89	Policarpo Solís	10.60	37.10
2797	Policarpo Solís	6.10	21.35
2803	Policarpo Solís	4.80	16.80
2811	Ema Carvajal	6.80	23.80
2815/21	Ema Carvajal	15.—	52 50
2825	Servando Sánchez	16.05	56.18
—.—	M. Arroyo	19.60	68.60
2865	Benjamín Cornejo	29.40	102 90
	ENTRE P. L. CUADRA Y CHILE-ESPAÑA		
—.—	Congregación Padres Pasionistas	137.80	482.30
—.—	Monjas Alemanas	137.80	432.30

Los reclamos a que la presente publicación diere lugar deberán hacerse personalmente en la Sección Cuentas de Vecinos del Departamento IV, o bien por escrito a esta Dirección General (Catedral 1450), dentro del plazo de quince días (15), a contar desde la fecha de la primera publicación. Pasado este plazo se tendrán por conforme las cifras relativas a longitud de los frentes.

EL DIRECTOR GENERAL

SANTIAGO, 17 de Febrero de 1948.

BATERIAS
ESTACION DE SERVICI
WILLARD
SAN IGNACIO 37 — TELEFONO
RENE URIBE BA

CAJA DE RETIROS Y
PREVISION SOCÍAL
LOS FF. CC. DEL ESTA

Urgente se necesita arrendar casa
plia para oficinas de esta institución.

OFERTAS: A la Sección Admini
ción de la Caja, Serrano N.o 15, entrepis
9 a 12.30 horas, y de 15 a 18.30 horas.

VICEPRESIDENTE EJECUTI

Su CURA termal de 3 semanas

Puede Ud. realizarla ahora en ventajosas condiciones económicas disfrutando al mismo tiempo de las bellezas de una zona privilegiada y de las comodidades del Primer Hotel Termal y de Turismo del Continente.

EL GRAN

Hotel Termas de PUYEHUE

tiene el agrado de anunciar que, accediendo a insistentes pedidos del público, ha aceptado prolongar su temporada.

Tarifas de $ 160.— a $ 200.— por persona, a partir del 7 de Marzo próximo.

SOCIEDAD DE TURISMO Y HOTELES DE CHILE

Agustinas 925. Of. 345, Fono 33367, Casilla 151-D.

a Albina Patiño, idente de la ño Mines Inc.

YORK, 18.— (UP). Patiño Mines and Enter- Consolidated Incorpora- la elección de la se- R. Patiño, presi- Compañía y miem- Consejo de Directores misma. El anuncio fué el presidente del Con- ectivo, Joseph C. Ro-

de Patiño sucede a su difunto espo- Patiño, bajo cuya la Compañía se con- la productora de es- grande del mundo.

ta al mundo dará "La Argentina"

AIRES, 18 (UP). — vez el buque-escue- Armada "La Argentina", vuelta al mundo en un al que hacía ante- la fragata "Sarmiento". rgentina", partirá el 20 y fondeará en Valparaí- primer puerto de reca- día 29 del mismo mes, después hacia El Ca-llao, a donde llegará el siete de mayo.

La princesa Isabel y el príncipe Feline chocaron con un taxi

LA REAL PAREJA ESCAPO SIN LA MENOR LESION

LONDRES, 18. — (UP). — Un automóvil conducido por el príncipe Felipe, a cuyo lado viajaba la princesa Elizabeth, chocó con un taxi en una esquina de Hyde Park, pero la real pareja escapó ilesa y pudo continuar su viaje, después que un policía hizo una breve investigación. Felipe dejó a Elizabeth en el palacio de Buckingham, y siguió su camino a su trabajo en el Almirantazgo. El taxi sufrió ligeras averías.

El choque se produjo cuando los dos vehículos iban uno muy cerca detrás del otro en medio del tránsito. El chofer del taxi se acercó al automóvil de la pareja real, y preguntó en la forma acostumbrada: "¿Cómo se llama usted?" Felipe contestó: "Soy el duque de Edimburgo"

El chofer no pudo agregar nada, pues en ese momento llegó el policía a hacer su investigación".

Trataron de linchar a un campesino que mató a hachazos a su esposa

CATANZARO (Italia), 18 (U. P).— La policía salvó ayer de ser linchado a un joven campesino, que mató a su mujer con un hacha, le cortó la cabeza, y la arrojó por la ventana a una carreta de fruta que iba pasando.

La policía dijo que Vincenzo Mannello, en la localidad de San Andrés, cerca de Catanzaro, dió muerte a su mujer Marianna Voce, de 22 años de edad, con dieciocho golpes de hacha. Después arrojó la cabeza por la ventana de su departamento en un segundo piso. La cabeza fué a caer en una carreta de fruta, y los gritos del aterrado vendedor atrajeron a una multitud, que furiosa se precipitó a la casa a apoderarse de Mannello. Cuando la policía lo rescató, ya había sido muy maltratado. Los celos fueron el motivo del crimen.

Asesinado un senador por pistoleros, en Ciudad de México

CIUDAD DE MEXICO, 18. —(UP).— El senador Mauro Angulo, de Tlaxcala, fué asesinado hoy por dos pistoleros al salir de una piscina pública.

El senador falleció al instante, a consecuencia de tres heridas a bala en la cabeza. Un testigo presencial fué herido superficialmente. Los asesinos huyeron en una camioneta y se perdieron en el tránsito de la Avenida Insurgentes.

El senador recibió los disparos mientras abría la puerta de su automóvil, en frente de la piscina Aragón, donde acostumbraba ir todas las mañanas para nadar durante la temporada estival.

La policía ha dicho que no se ha descubierto ningún móvil del crimen.

Prohibida exportación de equipo de guerra

WASHINGTON 18 (UP). — El Departamento de Estado prohibió la exportación del material de guerra vendido por el Gobierno como material viejo o para deshacerlo en trozos.

Dicha medida se tomó debido al reciente incidente que motivó que el Gobierno se incautara de dos bombarderos de la marina de guerra, vendidos como material sobrante, y detuviera a cinco hombres que han sido acusados de participar en un supuesto complot para bombardear Caracas, partiendo de Nicaragua.

Inundación de Adana es el mayor desastre de Turquía en los últimos setenta años

Alistamiento de soldados árabes en Palestina

Se desbordaron 5 ríos, inundaron 20 aldeas y destruyeron valiosos sembrados

ESTAMBUL, 18 (UP).— Según el primer relato hecho por un testigo ocular, éste ha sido el peor desastre sufrido por Turquía en los últimos 70 años. No menos de 20 aldeas de la región de Adana han quedado completamente inundadas.

Se calcula en 15 millones de dólares el monto de los daños causados a las siembras.

El corresponsal Peridico Vata, quien regresó de la zona del desastre con el primer informe completo sobre las inundaciones de cinco ríos durante los recientes once días, dijo que un número superior a 16 millones de áreas de tierras cultivadas en el rico valle de Cukuva han sido inundadas y han resultado destruídos los sembrados de trigo con pérdidas por 10 millones de dólares y de algodón, por 25 millones.

"Será imposible sembrar esas tierra en 1948" dijo y añadió "las fábricas y los almacenes de la región de Adana están bajo las aguas y los daños causados en las mercaderías, ferrocarriles y carreteras ascienden a millones de dólares".

El mismo corresponsal agregó que centenares de víctimas del desastre han salido a pie de las ciudades afectadas y que la Cruz Roja trata de convertir las escuelas y otros edificios públicos en centros de refugio.

Los ríos Edan, Sancan, Sacul y Seyhan barrieron con 20 aldeas e inundaron parcialmente a otra docena más. Se ignora el número de los muertos y heridos, pues, se encuentran interrumpidos los medios de comunicaciones.

Se informa que muchas víctimas lograron llegar a nado a algunos sitios y que en Mercia los hombres caminan por las calles con el agua hasta el cuello y con las mujeres y los niños en sus hombros en un esfuerzo por salvarle la vida.

Solemnes funerales del Cardenal Belmonte se realizan en Roma

CIUDAD DEL VATICANO 18, (U. P.)— El cadáver del Cardenal Jenaro Pignatelli Granito di Belmonte, Dean del Sagrado Colegio de Cardenales, fué colocado en un ataúd de caoba en presencia de sus deudos y miembros de la Sagarada Congregación de Ritos.

Monseñor Mario Aluffi, de dicha Congregación, leyó, en latín, la biografía del fenecido prelado y después puso el pergamino en un tubo de metal y lo colocó en el ataúd.

El cadáver del Cardenal permaneció dos días en la capilla ardiente en una pequeña sala de la Capilla de las Hermanitas de Santa Ana, situada dentro de la ciudad del Vaticano, vestido con su traje talar purpúreo y la mitra cardenalicia. El cadáver fué llevado esta tarde a la Basílica de San Pedro. Mañana a las 10.30 de la mañana se oficiará una misa de cuerpo presente y poco después llegará el Papa Pío XII para impartir la absolución ante el catafalco.

El sabio Houssay vendrá a Santiago

NUEVA YORK, 18. (U.P.).— El sabio argentino, doctor Bernardo Houssay, ganador del Premio Nobel de Medicina, partió a las ocho de la mañana en un avión de la Eastern Airlines para Ciudad de México en la primera etapa de su jira a través de cuatro países latinoamericanos.

Fué invitado a visitar México por el doctor Ignacio Chávez, Director del Instituto de Cardiología, donde pronunciará una conferencia. Permanecerá en la capital mexicana dos o tres días. Luego seguirá viaje a Bogotá invitado por la Facultad de Medicina de la Univerhsidad Nacional. Después irá a Lima para dictar una conferencia ante el Instituto Andino de Biología. Fué invitado por su director Carlos Monge. Finalmente, pasará algunos días en Santiago, invitado por la Universidad de Chile.

Houssay dijo que piensa estar de regreso en Buenos Aires el primero de marzo.

Arrestada directora de revista comunista en Nueva York (City)

WASHINGTON, 18. — (U. P.). — Agentes de la Oficina Federal de Investigaciones arrestaron a Beatrice Johnson, administradora del semanario comunista "New Masses", en una calle de Nueva York, y la condujeron a la isla Ellis, para su deportación a Polonia, como comunista extranjera.

La orden de arresto contra Beatrice Johnson se basaba en que ella es miembro de una organización que aboga por el derrocamiento por la fuerza del Gobierno norteamericano. El arresto forma parte de la nueva campaña del Departamento de Justicia contra los comunistas.

Embajador Arancibia Laso, recibido por el Premier de Italia

ROMA, 18.— (UP).— El Primer Ministro, Alcide De Gasperi recibió ayer al nuevo Embajador chileno, señor Héctor Arancibia Laso, quien hizo una visita de cortesía al jefe del Gobierno italiano.

Llamada a filas la primera mitad de la conscripción de 1948 en Francia

PARIS 18, (U. P.)— El Gabinete francés llamó a las filas para el 15 de abril a la primera mitad de la clase de 1948. Esta orden afecta a unos 150.000 franceses que cumplirán 20 años este año. Fuentes autorizadas dicen que esta medida es "absolutamente normal", ya que desde la liberación el 15 de abril es la fecha fijada para el llamamiento de las clases militares.

El Gabinete decidió también mantener la depreciación del franco africano, en contra de lo cual han protestado algunos miembros de la Asamblea Nacional. La relación del franco africano al dólar será la misma del franco metropolitano.

Dos compositores rusos confesaron que no logran escribir música "democrática"

MOSCU 18.— (U. P.).— Dos de los más sobresalientes compositores de música de la Unión Soviética incluse Sergei Prokofiev, de fama mundial, confesaron su fracaso de crear una música democrática, libre de las influencias modernistas bruguesas.

El reconocimiento de dicho fracaso fué hecho en la reunión general de la Unión de Compositores de los Soviets, que se celebró en el gran salón de los compositores, para discutir el decreto del Partido Comunista contra el formalismo adoptado en la música clásica soviética. Se espera que las discusiones continuarán varios días.

AZULEJOS
BLANCOS
— DE —
LOZA

ENTREGA
INMEDIATA

AHUMADA Nº 110
TELEFONO Nº 63803

GRAN DEMOLICION
HUERFANOS 1079

Cortinas metálicas, vigas TT, descargas de fierro ffdo., fierro para techo, balcones de fierro, claraboyas, vitreaux, ventanas, puertas, tablas de piso y cielo, pino oregón, roble, ladrillos, tejas, baldosas, mármol y otros materiales. Venta en la demolición y A. Prat 650, fono 67949.

INDUSTRIA TEXTIL
PERMUTASE

GRAN INDUSTRIA TEXTIL ESTABLECIDA y ACREDITADA
PERMUTASE POR PROPIEDAD DE RENTA

ATIENDESE INTERESADOS EXCLUSIVOS. 17 A 19 HORAS

Precio; $ 11.500.000.-

OFICINA LUIS RAMIREZ RAMIREZ
MORANDE 291 — OFICINA 32 — TERCER PISO

DOLOR
RESFRIOS
FENASPIRINA
BAYER

MERCADO PRESIDENTE RIOS
15 MIL PARES DE ZAPATOS SE LIQUIDAN
A PRECIOS INCREIBLEMENTE BAJOS
MARCOLETA 250

UPERINTENDENCIA DE BANCOS

ANCO ALEMAN TRANSATLÁNTICO EN LIQUIDACION

ESTADO DE SITUACION AL 31 DE DICIEMBRE DE 1947

ACTIVO	$	TOTALES $
DISPONIBLES:		
depósitos en el Banco l	2.319.940.20	
especies y depósitos en Bancos	97.909.65	2.417.849.85
TOS EN EL EXTERIOR	20.623.628.94	20.623.628.94
IONES:		
en Ctas. Corrientes .	—.—	
s	—.—	
tos descontados	—.—	
ocaciones	2.764.240.82	
MA	2.764.240.82	
por boletas de garantía as de Crédito	312.477.29	3.076.718.11
ONES:		
afectas a realización .	1.114.59	
en Bancos	784.205.17	785.319.76
ENTAS DEL ACTIVO:		
s de cambio y varios.	4.064.820.66	4.064.820.66
A		30.968.337.32
ES NUEVAS:		
cales y municipales ..	9.440.000.—	
de la Soc. Constructora blecimientos Hospitala- S. A., adquiridas según N.o 2,359, del 29|5|1946	2.000.000.—	
s otorgados a largo pla- ción de Fomento de la ción, según Decreto N.o del 20|3|1945	46.056.962.32	
Central de Football, Decreto N.o 4,422, del 45	3.000.000.—	
Agrícola y Ganadera de , según Decreto N.o del 10|4|1946	900.000.—	
o de Chile, según De- N.o 3,030, del 17|7|1946..	1.900.000.—	
o de Chillán, según De- N.o 3,030, del 17|7|1946...	467.500.—	
Football "Colo Colo", se- Decreto N.o 2,052, del	950.000.—	
Football "Magallanes", Decreto N.o 2,052, del	950.000.—	
ortivo "Universidad Ca- según Decreto N.o 2,052, 1946	950.000.—	
ortivo "Universidad de según Decreto N.o 2,052 1946	925.000.—	
Nacional de Tiro al según Decreto N.o 2,366, 1946	385.000.—	
TOS VENCIDOS DE NOS A LARGO PLAZO	5.389.602.68	75.834.125.—
ALES GENERALES ...		106.802.462.32

PASIVO	$	TOTALES $
EXIGIBLE A MENOS DE 30 DIAS:		
Acreedores en cuentas corrientes	908.703.71	
Decretos Supremos números 402 y 844	1.943.682.13	
Otros compromisos	505.223.72	
SUMA	3.357.609.56	
Boletas de garantía y Cartas de crédito	164.410.40	3.522.019.96
EXIGIBLE A 30 O MAS DIAS:		
Boletas de garantía y Cartas de crédito	332.477.29	332.477.29
OBLIGACIONES CON BANCOS Y CORRESPONSALES:		
Adeudado a Bancos del País	—.—	
Adeudado a Bancos del Exterior	46.913.369.78	
SUMA	46.913.369.78	
Redescuentos y Deudas hipotecarias	—.—	46.913.369.78
OTRAS CUENTAS DEL PASIVO:		
Operaciones de cambio y varios.	8.558.173.59	8.558.173.59
SUMA		59.326.040.62
CAPITAL Y RESERVAS:		
Capital enterado en Chile	24.700.000.—	
Reservas	17.035.260.49	
Utilidades acumuladas	5.741.161.21	47.476.421.70
TOTALES GENERALES ...		106.802.462.32

CUENTAS DE SALIDAS Y ENTRADAS

QUE CORRESPONDEN AL PERIODO ENTRE EL 1.o DE JULIO Y EL 31 DE DICIEMBRE DE 1947

pagados y por pagar	1.660.16
honorarios, gratificaciones e imposiciones s de previsión	410.701.74
, arriendos, gastos de administración salidas varias	89.327.42
ones	1.568.67
de entradas sobre salidas en el segundo de 1947	3.474.141.47
	3.977.399.46

Intereses percibidos y por percibir	3.622.113.05
Arriendos, comisiones y otras entradas varias..	355.286.41
	3.977.399.46

AVISO

INDUSTRIA NACIONAL DE NEUMATICOS S. A.

Comunicamos al personal de obreros que la Fábrica reanudará sus faenas el próximo sábado 21 de los corrientes.

Esta reapertura será posible gracias a las facilidades que hemos encontrado en el Gobierno y en el Consejo Nacional de Comercio Exterior para internar la materia prima que tenemos en aduana, dentro del propósito ya enunciado por el Ministerio de Economía y Comercio de que, en el año en curso, ninguna industria carezca de las materias primas que necesita.

En consecuencia, el personal deberá presentarse el próximo sábado a las horas normales de trabajo. El primer turno comenzará, como de costumbre, a las 7 de la mañana.

INDUSTRIA NACIONAL DE NEUMATICOS S. A.

ALCANTARILLADO Y AGUA POTABLE SON LOS PRINCIPALES PROBLEMAS DE VICUÑA

Obras ya realizadas y sus más urgentes necesidades

VICUÑA, 18.— Consignamos a continuación las principales obras realizadas durante el año último en la región de Vicuña, y asimismo los problemas que aún están pendientes y que merecen una atención preferente de los Poderes Gubernativos:

CEMENTERIO. — Los trabajos están totalmente terminados. En efecto se cerró en buena forma lo que corresponde al área expropiada con una sólida muralla de adobes. Actualmente se están construyendo cincuenta nichos. También se ha dado término en excelentes condiciones a la plazuela que queda ubicada en el mismo lugar.

HIGIENIZACION DEL MATADERO.— Se efectúan los trabajos de acuerdo con las normas señaladas por Sanidad, para dejar este lugar destinado al carneo en buenas condiciones de higiene. Igual procedimiento se ha adoptado con los mataderos del interior, Paihuano, Pisco de Elqui y Rivadavia, respectivamente.

RELLENO DE CALLES.— En las calles centrales de más tráfico, se ha rellenado con maicillo, quedando en buenas condiciones.

HERMOSEAMIENTO DEL BOSQUE MUNICIPAL.— Los trabajos ordenados en Administraciones anteriores han sido terminados en la presente. Queda así, este lugar de recreo público en condiciones de ser visitado.

Se han habilitado también algunos pasos de agua en las boca-calles por medio de tuberías. Además, la Municipalidad en coordinación con el Distrito Sanitario, ha venido realizando una campaña de saneamiento para la higienización de las acequias interiores. En esta campaña ha actuado personalmente el Alcalde, el Inspector Municipal y el Inspector del Distrito Sanitario. Este último servicio está empeñado en suprimir de una vez los escusados que existen sobre los los W. C. que existen sobre las acequias de la población y de algunos sectores rurales del Departamento.

OBRAS QUE SON INDISPENSABLES

ALCANTARILLADO.—Es imprescindible para lograr el total saneamiento de la población.

PAVIMENTACION.— El año 1938 fué aprobado por la Municipalidad, el proyecto de pavimentación general de la ciudad, el cual solamente consulta en parte la pavimentación de las aceras.

MATERNIDAD.—El Departamento de Elqui, tiene una población aproximada de 27 mil habitantes. La ciudad cabecera del Departamento tiene un magnífico establecimiento asistencial que timonea desde hace 25 años el prestigioso Médico Cirujano, don Pedro Contreras Arancibia. Este Hospital por su prestigio es un de los mejores de la Provincia, pero no cuenta con una sección destinada a Maternidad.

AGUA POTABLE.— Un ingeniero de estos importantes servicios hizo los estudios respectivos para ubicar la nueva captación de agua al Oriente frente a la Quebrada de Uchumi. Desgraciadamente los buenos propósitos y los estudios efectuados no trajeron de inmediato los beneficios que se esperaban y la situación continúa en iguales condiciones.

Aspecto de la Plaza de Armas de Vicuña

HOGAR INFANTIL "GABRIELA MISTRAL".— Se puede decir que la construcción del Hogar Infantil, en la casa donde naciera la gran poetisa Gabriela Mistral, es ya una feliz realidad. La colecta pública realizada el año pasado, y las que se realizarán en el futuro harán posible este homenaje de caridad a los niños desvalidos de la región.

No podemos menos que destacar el nombre de algunos vecinos de Vicuña que patrocinaron esta idea, y que hoy integran el directorio del Centro Cultural "Gabriela Mistral"; ellos son:

Emilio Estal (Presidente); Isolina Barraza de Estay, Sergio Retamales, Rosa Elena Rojas, Adelina Martín Avalos, Pedro Moral Quemada, Gilberto Epuyao Lavados, René Pizarro Rodríguez, recientemente fallecido en la capital. Entre los parlamentarios destacamos a Isauro Torres, Gustavo Olivares, Raúl Marín Balmaceda, Julio Pinto Riquelme.

EXPOSICION DE PEÑUELAS.— Para terminar debemos señalar la necesidad que existe que Vicuña se haga representar en la próxima Exposición de Peñuelas. En este torneo debe hacer oír su voz, especialmente cuando concurrirá S. E. el Presidente de la República, que con tanto interés y cariño se ha preocupado por las necesidades del Norte Chico.— (SERGIO RETAMALES F., Corresponsal).

Falta de divisas para comprar una bomba en Copiapó

COPIAPO, 18.— Justificada alarma han producido en todos los círculos de la ciudad las dificultades encontradas por el Cuerpo de Bomberos de Curicó, para obtener las divisas necesarias, a fin de adquirir una bomba-motor recientemente llegada al país y pagada ya parcialmente.

INSPECTORES DE HOSPITALES

Una medida adoptada por el Intendente don Ramón Gómez Saavedra, que ha merecido el franco aplauso de toda la ciudad, ha sido la designación de directores de turno ante los Servicios del Hospital y Cementerio de Copiapó. Al efecto, en la última sesión de la Junta de Beneficencia se designó para estos cargos, por los meses de febrero y marzo a don Eloy González, para abril y mayo a don Manuel Antonio Matta y para junio y julio a don José Sandoval.— (BARQUIN, Corresponsal).

Línea de vapores de Trumao al norte está organizándose

OSORNO, 18. — Destacados vecinos de Osorno auspician la formación de una compañía de navegación fluvial y marítima, que contaría con una flota de barcos acondicionados especialmente para el transporte de los productos de la zona, directamente al norte, después de bajar el Río Bueno desde Trumao al mar.

Esta iniciativa está tomando cuerpo y se tiene entendido, que en el curso del presente mes logrará cristalizarse en realidad.

TIRO AL BLANCO.— La selección de Tiro al Blanco de Osorno que participó en el certamen interprovincial, realizado en Valdivia con participación de numerosas delegaciones de las provincias de Osorno, Valdivia y Cautín, ocupó el segundo lugar. Destacaron por nuestra ciudad los fusileros Miguel Claro, que marcó 121 puntos, siguiéndole en méritos Rafael Matamala de Río Negro con 120 puntos.— (El Corresponsal).

ACCIDENTE A UN "CATALINA" EN CHONCHI

CASTRO, 18.— Un avión Catalina de la FACH que se dirigía a Punta Arenas, por desperfectos en el motor se vió ayer obligado a amarizar cerca de Chonchi, siendo remolcado por un vaporcito de Quellón. Los pasajeros llegaron anoche a Castro sin novedad y en la tarde amarizó otro avión del mismo tipo para transportar a los tripulantes del "Catalina".

ALUMNOS DE LA UNIVERSIDAD

Se encuentran de paso en Castro 50 alumnos y profesores de la Universidad de Chile, quienes se dirigirán a Magallanes. Han sido muy atendidos durante su permanencia en la ciudad. (TRAVIÑO, Corresponsal).

DIPUTADO CHIORRINI HACE DECLARACIONES SOBRE LA ANTARTIDA

CONSTITUCION, 10. — El diputado don Amílcar Chiorrini, en relación con el problema de la Antártida, nos declaró lo siguiente:

"La visita de Su Excelencia a la Antártida es un gesto patriótico que toda la ciudadanía ha aplaudido sin reservas y es un acto de enorme importancia histórica, ya que es el primer Presidente que pisa tierra en esas apartadas regiones de nuestro territorio.

"Las declaraciones del Ministro Mac Neil en la Cámara de los Comunes, no aminoran los legítimos derechos de Chile, basados en antecedentes históricos y jurídicos que en forma clara y precisa se establecieron por medio del Decreto 1.747, firmado por el ex Presidente don Pedro Aguirre Cerda y su Canciller don Marcial Mora, y que fija los límites de la Antártida chilena.

"Celebro y aplaudo la respuesta de la Cancillería chilena a la nota protesta a Inglaterra y la declaración del Subsecretario señor Manuel Trucco a las declaraciones del Ministro señor Mac Neil".—(PEÑA, corresponsal).

CUARTEL PARA INVESTIGACIONES EN SAN MIGUEL

SAN MIGUEL, 18.— Como un medio de limpiar la comuna de gente maleante, la Dirección de Obras Municipales ha confeccionado un plano para la construcción de un Cuartel de Investigaciones en el edificio actualmente en obras de la 12.a Comisaría de Carabineros. Para ello, cuenta con el asentimiento del General Espinoza, con quien el Alcalde se entrevistó a mediados de 1947, acompañado del regidor don Pedro Alarcón y el presidente de la Unión Vecinal, don Carlos Valdovinos, y le solicitó los terrenos correspondientes. De desear sería que cuanto antes se realizara esta idea como también que aceleraran los trabajos del Cuartel de Carabineros, pues su actual lentitud no permite establecerlo en debida forma y con la dotación correspondiente a una comuna que cuenta con más de cien mil habitantes.

Con el Cuartel de Investigaciones y la 12.a Comisaría con personal aumentado, la comuna de San Miguel se verá limpia de maleantes, que suelen hacer peligrar la vida en algunos de sus sectores más apartados y son protagonistas de robos de aves y asaltos a mano armada.—(V. DEBEZZI, Corresponsal).

Ministro de Obras Públicas visitará pronto Concepción

CONCEPCION, 18.— El Intendente de la provincia, señor Jorge Rivera Parga, durante su última visita a Bío Bío, conversó extensamente con el Ministro de Obras Públicas, don Ernesto Merino Segura, quien le prometió visitar Concepción a fines de marzo para imponerse en detalle de los principales problemas que dicen relación con el Ministerio de su cargo

El señor Rivera pidió al Ministro que ordenara la apertura de las propuestas públicas respectivas para la construcción del Palacio de los Tribunales, en vista de las deficientes condiciones de los locales que actualmente ocupa este importante servicio judicial.

Hay 3 y medio millones disponibles y falta sólo la aprobación del presupuesto respectivo. El señor Merino quedó de estudiar con detenimiento este problema y resolverlo en el curso de este mes.

También el Ministro prometió al Intendente ordenar la pavimentación del paso a nivel del puente carretero sobre el Bío Bío.

MATCH DEL RIVER PLATE.——Gran entusiasmo ha despertado en la afición deportiva de toda la provincia la confirmación de la venida del campeón argentino de fútbol, el famoso equipo "River Plate", que actuará en Concepción el 29 de febrero. Además, se asegura también el viaje del "Nacional" de Montevideo, que actuará el 7 de marzo. Se pagará a ambos clubes la suma de $ 280.000 que es la más alta registrada en el sur de Chile. Actuará por Concepción un seleccionado reforzado por Salinas, Zúñiga, Varela y Vera de Santiago. — (El Corresponsal).

TRES HERIDOS EN ACCIDENTE DE VALLENAR

COPIAPO, 18. — A doce kilómetros de la ciudad de Vallenar, se produjo un grave accidente automovilístico, en el cual resultaron gravemente heridas las siguientes personas: don Orel Nam Rivera, Fernando Velázquez Díaz y Emelinda Sagua Sagua. El automóvil en el cual viajaban dichas personas cayó al río desde una altura de 130 metros. Personal de mecánicos de Vallenar, se dió a la tarea de extraer los restos de la máquina, la que quedó totalmente destruída. Los daños sufridos por dicho vehículo, han sido avaluados por su propietario don Felipe Rissi S., en la suma de $ 40.000.

NOTAS SOCIALES

VIAJEROS. — De Antofagasta se encuentra en esta ciudad, la señora Cristina Torres de Martínez.

—A Antofagasta se han dirigido las siguientes personas: don Félix Piñeiro Cordero y Jorge Piñeiro Cordero.

MATRIMONIO. — El 20 del actual será bendecido en Vallenar, el matrimonio del señor Juan Esteban Torres Sánchez, con la señorita Blanca Bonet Figueroa.

—MANIFESTACION. — La señorita Inés Sanelli ofreció el domingo último un almuerzo a un grupo de sus relaciones, en su quinta del pueblo de San Fernando. — (BARQUIN, corresponsal).

FESTEJOS EN PUNTA ARENAS A MIEMBROS CAMARA DE COMERCIO

PUNTA ARENAS, 18.— La Cámara de Comercio celebró sesión extraordinaria para recibir a los dirigentes de la Cámara Central de Santiago, señores Carvallo Chirwin y Fernando Durán.

Les fué ofrecido a mediodía de hoy un almuerzo en el cual se pronunciaron conceptuosos discursos sobre las finalidades societarias de las Cámaras de Comercio del país.

Se ultiman los preparativos para recibir triunfalmente a S. E., a su regreso de la Antártida.— (KRAMARENKO, Corresponsal).

IMPORTANTES OBRAS PUBLICA
REALIZARAN ESTE AÑO EN A

Vista panorámica de la ciudad de Ancud, que en breve se beneficiará con obras públicas.

ANCUD, 18.— De acuerdo con precisas instrucciones impartidas por S. E. el Presidente de la República, don Gabriel González Videla, durante su permanencia en Ancud, visitaron la semana pasada esta ciudad los siguientes altos funcionarios públicos, que tomaron conocimiento de las principales necesidades de la zona:

Director General de Obras Públicas, don Oscar Tenhamm; Director del Departamento de Caminos, don Ernesto Berríos W.; Jefe de la Sección Estudios, don Adolfo Rodríguez; Jefe del Departamento de Puertos del Litoral, señor Enrique Donoso; señor Andrés Avendaño, del Ministerio de Economía, señor Humberto Aránguiz, de la Caja Agraria; señor Carlos Torquinst, del Departamento de Arquitectura, y señor Reinaldo Wilhelm, del Departamento de Agricultura del Ministerio del ramo.

En la Intendencia se efectuó una amplia reunión en la que la comitiva de Santiago oyó al Intendente, Alcalde, Regidores, Obispo Monseñor Rada y caracterizados vecinos.

Se expusieron en detalles al señor Tenhamm y acompañantes, los siguientes problemas.

CONSTRUCCION DEL CAMINO DE PUERTO MONTT A AINCO.— Esta ruta que permitirá unir Chiloé con el Continente, requiere su pronta terminación por los incalculables beneficios que reportará a la zona.

ALMACENAMIENTO DE ABONOS.— Se hace también indispensable la construcción de bodegas para almacenar abonos en Ancud, Castro y Chonchi, en vista de la carencia de fertilizantes que perjudica a la agricultura.

ARREGLO DEL PUERTO.— El señor Pedro J. Barrientos abordó el problema del arreglo del puerto de Ancud, por medio de obras definitivas.

ESCUELA AGRICOLA.— Se solicitó la ampliación de los pabellones de dicho establecimiento y la dotación de elementos de enseñanza apropiados. También la terminación del Liceo

EDIFICIO PARA
Asimismo se pidió
de un edificio para
y también un plan d
caciones para la pr

ESCUELA NORMA
presente la necesida
un edificio para la
y un plan urgente
de la mayoría de
colares, que se enc
estado.

AMPLIACION DE
ATERRIZAJE.— Se
una variante en el
a fin de poder am
y dejarla habilitada
rrizaje de aviones
no.

Después de oír co
y tomar nota de
la comitiva siguió
para continuar en
Antes de partir ma
muchas de las petic
das serían resueltas
te en el curso del
(El Corresponsal).

BLANCO 1161 VALPARAISO TELEFONO 4427

M|N. "GEISHA" ES ESPERADO EL LUNES EN NUESTRO PUERTO

La moto-nave de bandera noruega "Geisha" perteneciente a los registros de la Knutsen Line, que hace el servicio entre puertos del Mediterráneo y la costa de nuestro país, es esperada en Valparaíso el próximo lunes trayendo en esta ocasión, 16 pasajeros con destino a Chile.

La motonave "Geisha" cargó en el puerto de Génova maquinaria para la industria textil consignadas a dos firmas importantes de nuestro país, y una partida de automóviles de fabricación italiana. En Barcelona, cargó maquinarias y productos españoles, tales como corcho y semillas de algunas plantas. En Cadiz embarcó un cargamento de productos de acero, elaborados en ese país y que fué adquirido por una importante firmar de la capital.

CHARLA SOBRE LA ANTARTIDA, EN EL ROTARY DE VIÑA

En la sesión de ayer de Rotary de Viña del Mar, el señor Cornelio Sepúlveda Jara, dictó una interesante y documentada charla sobre la Antartida, en la que, a través de indiscutibles antecedentes históricos y jurídicos, demostró la soberanía de Chile, sobre la región helada, existente entre los meridianos 53° y 90° de Greenwich.

A esa reunión, asistieron, especialmente invitados, el Presidente del Honorable Senado, don Arturo Alessandri Palma; el Alcalde de Viña del Mar, doctor D. Gustavo C. Fricke; el ex Alcalde de Viña del Mar, doctor don Eduardo Grove V., algunos rotarios de otros clubes y el Corresponsal de LA NACION, en Valparaíso, señor Jorge Arratia Urzúa.

LA DISERTACION

A través de una hora, don Cornelio Sepúlveda Jara, habló sobre el territorio Antártico, proporcionando detalles de indiscutible interés para verificar la soberanía de Chile.

Con relación a la actitud de Gran Bretaña, el conferencista manifestó que presumía que ella era motivada por razones de orden político, y que le asistía la seguridad de que los derechos de Chile, serían debidamente respetados.

La documentada disertación del señor Sepúlveda, fué largamente aplaudida y mereció la efusiva felicitación del señor Alessandri.

FUNCIONARIOS Y PERIODISTAS A LA ISLA J. FERNANDEZ

El Intendente de la Provincia don Humberto Molina Luco, acompañado de una numerosa comitiva de funcionarios y periodistas, se dirigirá esta tarde a la Isla de Juan Fernández, a cuyo efecto, la fragata "Esmeralda" ha sido puesta a disposición por la Superioridad de la Armada Nacional.

La partida ha sido fijada para las 17 horas de hoy. La "Esmeralda" va al mando del capitán de corbeta don Roberto Bonafoz.

Forman la comitiva que acompañará al Intendente en esta visita de inspección y estudio, los señores, Monseñor Rafael Lira Infante, Obispo de Valparaíso; Pbro. Juan Bruce, asesor del obispo y que lleva donaciones en ropa, dinero y objetos de utilidad práctica para los feligreses de la isla; el Dr. Roberto Muñoz, del Servicio Médico del Seguro Obligatorio, que lleva medicamentos etc., y varios periodistas que informarán ampliamente a sus respectivos diarios. Va también en la comitiva, como Visitadora Social, la señora María Elena de Santander, enviada por la Beneficencia Pública.

En esta oportunidad el Obispo procederá a confirmar a los que no lo estén, y quieran hacerlo. Carabineros de Chile envían material de construcción, y además va una buena cantidad de víveres para los habitantes de la Isla de Juan Fernández.

REINA DEL TURISMO DE CHILE FUE UNGIDA HAYDEE SALINAS

PRESIDIRA LAS FIESTAS QUE SE INAUGURAN EL VIERNES EN VILLARRICA

VILLARRICA, 18.— La señorita Haydee Salinas fué elegida "Reina del Turismo", y en tal carácter presidirá las festividades, que se efectuarán en este balneario durante los días 20 y 21 del actual.

Se harán representar con sus respectivas reinas las ciudades que se indican:

Los Angeles, señorita Carmen del Solar; Lautaro, señorita Clara Rojas; Nueva Imperial, señorita Miriam Michael; Pitrufquén, señorita Nadine Robin; Temuco, señorita Nancy Jamarme; Villarrica, señorita Haydee Salinas.

Uno de los números de mayor atracción del programa elaborado, es, sin duda, la travesía del lago Villarrica, que intentarán los grandes nadadores Jorge Berroeta, Germán Muñoz y Octavio Zambrano, los dos últimos de Valdivia.

Se desarrollará también un gran festival aéreo, que está preparando el Club Aéreo de Temuco, el que consulta acrobacias, formaciones, etc. En este festival actuará el famoso paracaidista chileno Alberto Zout, quien hará cuatro saltos de alturas comprendidas entre 250 y 1.500 metros.

También habrá concursos de pesca, match de fútbol entre los seleccionados de Valdivia y Temuco, Corso lacustre durante el cual se quemarán fuegos artificiales y grandes bailes venecianos, a verificarse en el Casino de la playa "Pucara".

Reina, en toda la zona, general entusiasmo por estas festividades y se espera tengan un gran éxito. (EL CORRESPONSAL).

ESTA TARDE LLEGA BENCINA; LA TRAE EL "BARREN HILL"

La llegada del barco-estanque "Barren Hill" que es esperado esta tarde a las 17 horas poco más o menos, será una sensación de alivio para todas las personas que precisan de bencina, pues trae un gran cargamento que será desembarcado inmediatamente en los grandes estanques que las diversas compañías bencineras poseen en Las Salinas.

Una parte del cargamento será desembarcada en Valparaíso, y el resto será desembarcado en San Antonio a donde se dirigirá este buque-estanque tan pronto como haya descargado su valioso cargamento de combustibles líquidos.

Seguirá a continuación a Talara (Perú) con el objeto de traer otro gran cargament
tibles líquidos para
des de nuestro país.
to que llega esta ta
ne de bencina para
bencina para avione
petróleo crudo.

ESPECTACULOS DE HOY

AVENIDA (5184).— Continuado: El Proscrito. La casa del pantano y ¡Qué verde era mi padre!

CARRERA (7487).— Tres funciones: Nuestros maridos y Dama de compañía.

COLON (2949).— Tres funciones: 13 Rue Madeleine.

CONDELL (2027).—Continuado: Un rey en París y La mujer araña.

CHILE (2599).— Tres funciones: Descuartizador y Seriales

IMPERIO (4567).— Tres funciones: Salomé la embrujadora y Debutantes en sociedad.

IRIS (2432).— Tres funciones: César y Cleopatra.

METRO (2111).— Tres funciones: Escuela de sirenas.

MUNICIPAL VIÑA (81739).— Dos funciones: Cía. de Operetas

ODEON (5315).— Tres funciones: Nace una estrella.

OLIMPO VIÑA (81380).—Tres funciones: El valle de la abnegación.

ORIENTE VIÑA (85679).—Tres funciones: Filo de la navaja.

PALACE (2400).— Tres funciones: Caballero del desierto y Pasiones turbulentas.

REAL (2440).— Tres funciones: Escándalos romanos y Hogar dulce hogar.

REX VIÑA (85050).—Tres funciones: La venganza de Frank James.

RIALTO VIÑA (81906).— Tres funciones: Madona de las 7 lunas y La venganza del hombre invisible.

RIVOLI (2268).— Continuado: Nuestros maridos y César y Cleopatra.

VALPARAISO (5522). — Tres funciones: Tschaikowsky.

VELARDE (4654).—Tres funciones: La mujer que engañamos.

VICTORIA (3778).— Tres funciones: Cía. de Comedias de Leguía-Córdoba.

NOTA: Los números entre paréntesis corresponden al teléfono de cada teatro.

MANGUERAS PARA LOS BOMBEROS SE PEDIRAN A EE. UU.

En un gran esfuerzo económico, el Cuerpo de Bomberos de Valparaíso dispuso encargar a los Estados Unidos de Norte América un pedido de 240 tiras de mangueras que serán distribuidas entre las diversas compañías de agua de nuestra ciudad, a razón de treinta por cada una de ellas.

MOVIMIENT
DE V

PROXIMAS L
Hoy 19:
VIÑA DEL MAR,
PILAR, de Antof
BRASIL, de Got
DON ALBERTO,
CHERBOURG, de
Mañana 20:
CONCON, de Bue
Sábado 21:
SANTO DOMINGO
Martes 24:
ARAUCO, de Río
PROXIMAS S
Hoy 19:
CALERA, para C
MAIPO, para Tal
JUNIN, para Ari
Viernes 20:
OLAV BAKKE, p
tonio.
SANTA ISABEL,
York.
PILAR, para Ant
Lunes 23:
SANTO DOMINGO
que.

MOVIMIENTO D
LAS NAVES
ARMADA

En la Sección In
la Comandancia en
mada Nacional nos
en la mañana de
guientes datos refe
vimiento de los ba
institución.

El petrolero "Ma
la madrugada de ay
de Mejillones, en s
ba (Venezuela).

La draga "Pilcom
cuentra fondeada
quina, a donde lle
de Coronel.

La barcaza "Golo
bía zarpado a las
miércoles desde Va
San Antonio en via
je, arribó en la m
a dicho puerto.

KNUTSEN LINE

Servicio a Amberes y puertos escandi

M|N. "OLAV BAKKE"

CARGARA EN:
San Antonio, el 19-20 de Marzo.
Talcahuano, el 21 de Marzo.
Valparaíso, el 22 de Marzo.
Antofagasta, el 24 de Marzo.
Tocopilla, el 25 de Marzo.
para Amberes, puertos escandinavos y Gdynia, vi
peruanos, ecuatorianos y Panamá.

M|N. "SOFIE BAKKE"

Cargará en puertos chilenos a mediados de A
Amberes, puertos escandinavos y Gdynia, vía p
ruanos, ecuatorianos y Panamá.

SERVICIO AL MEDITERRANEO:

M|N. "GEISHA"

Cargará en puertos chilenos a fines de Febrero
nova, Barcelona y Marsella, vía puertos peruanos y
rianos.

Agentes Generales:
WILLIAMSON, BALFOUR & CIA., S
Subagentes en Santiago:
JOHN CAMERON REID E HIJOS
CASILLA 998 — AGUSTINAS 1070 — 2o

NOTAS POLITICAS

EL SABADO COMENZARA PLENO REGIONAL DEL SOCIALISMO

ESTA REUNION ES PREPARATORIA AL PLENO NACIONAL

HABLA RAUL AMPUERO

El sábado próximo se iniciará el Pleno Regional, de dirigentes socialistas de Santiago, que tiene por objeto dar a conocer el pensamiento de las bases santiaguinas sobre los problemas político e interno, especialmente en lo que se refiere a las medidas disciplinarias aplicadas a los diputados Rossetti, González Olivares y Sepúlveda.

Existe interés por conocer el informe político que leerá a nombre de la Directiva Provincial, el señor Aniceto Rodríguez, secretario regional, pues este informe servirá de base para la discusión general de los problemas que abordará este Pleno Regional.

Esta reunión comenzará el sábado a las 15 horas, en el local del Regional, con la cuenta escrita de los secretarios regionales, sobre la forma en que han aplicado las resoluciones de la directiva.

EL PLENO NACIONAL

Este Pleno Regional, es un acto preparatorio del Pleno Nacional del día 27, reunión que tiene gran importancia política ya que deberá clarificarse lo referente a la línea política del partido.

Las corrientes que chocarán en este torneo son las fuerzas del comité central que encabeza el señor Raúl Ampuero y que defienden la actual posición de independencia, acordada en el Congreso de Concepción, y los partidarios de los señores Bernardo Ibáñez, y los diputados sancionados por el Comité Central, señor Juan B. Rossetti, Ramiro Sepúlveda y González Olivares.

Esta última corriente pugna por vigorizar la acción anticomunista, que es una aspiración de las bases y al mismo tiempo, buscar un acercamiento al Gobierno del Excmo. señor González Videla, dándole el respaldo popular de la masa obrera chilena que repudia el comunismo internacional.

CON RAUL AMPUERO

El Secretario General del Partido Socialista don Raúl Ampuero, que acaba de regresar de una jira política al sur del país, recibió en la tarde de ayer en el local del Comité Central, a los redactores políticos, y les expresó que se sentía ampliamente satisfecho del resultado de su jira, por cuanto el socialismo del sur se encuentra cohesionado y disciplinado detrás del Comité Central. "Estimo que el Pleno Nacional del 27 del presente ratificará la actual posición del Partido, es decir aprobará la política de la directiva, agregó el señor Ampuero".

EL PARTIDO RADICAL FELICITA AL EXCMO. SEÑOR GONZALEZ VIDELA

El presidente subrogante del Partido Radical diputado don Alejandro Vivanco, envió ayer en nombre del radicalismo chileno el siguiente radiograma al Excmo. señor González Videla, con motivo del viaje a la Antártida:

"Presidente González Videla, Puerto Soberanía.— Interpreto sentir radicalismo nacional al expresar a S. E., cordiales felicitaciones por éxito brillante jira que ha despertado sentido de patriotismo en toda ciudadanía, tan necesario para la prosperidad de Chile. Alejandro Vivanco, presidente subrogante".

Hoy inaugura su nueva secretaría gremio diarístico

Esta tarde a las 16.30 horas, inaugura su nueva sede social la Federación Nacional de Trabajadores de la Prensa, la que queda ubicada en la calle Nueva York N.o 61.

Para este efecto se verificará una sencilla ceremonia consistente en un cocktail que se servirá a todos los directorios de los sindicatos de los diarios de Santiago, el que será ofrecido por el nuevo Consejo de la institución.

REASUMIO EL PRESIDENTE CONSERVADOR

Después de un breve descanso ha reasumido sus funciones, el presidente conservador, senador don Horacio Walker Larraín.

El señor Walker ha concurrido al local del Partido, imponiéndose de numerosa correspondencia, y resolviendo diversos asuntos que se encontraban pendientes.

CITACIONES

Asamblea Radical "Pedro Aguirre Cerda".— Cita para hoy, a las 19.30 horas, en Merced 738.

Movimiento Doctrinario Democrático.— Este organismo se reúne hoy, a las 20 horas, en su local social, Bandera 578.

Partido Socialista. — La Seccional Carlos Marx, cita para mañana, a fin de oír al señor Raúl Ampuero que hablará sobre política nacional e interna.

Grupo Santiago Orfera. — Este organismo se reunirá a las 19 horas de hoy, en el Club Radical, Catedral 1359.

P.S.N.C.
COMPAÑIA INGLESA DE VAPORES

RAPIDAS Y MODERNAS MOTONAVES DE CARGA

Con salidas quincenales de LIVERPOOL y salidas adicionales frecuentes de LONDRES, GLASGOW y el CONTINENTE EUROPEO entregan la mercadería directamente, SIN TRASBORDO, en los puertos principales de la costa occidental.

PORMENORES E INFORMES:
THE PACIFIC STEAM NAVIGATION COMPANY
AGENTES DE:
THE BRITISH SOUTH AMERICAN AIRWAYS
Valparaíso: Blanco 689
Santiago: Agustinas 1066

LA NACION

SANTIAGO DE CHILE
JUEVES 19 DE FEBRERO DE 1948

Demasiado adversario para Emelec resultó el cuadro de River Plate y así ganaron los argentinos 4-0

MUY VISTOSO EL FUTBOL DE LOS RIOPLATENSES

RIVER PLATE, campeón argentino y a quien muchos críticos sindican cómo uno de los mejores cuadros del mundo, debutó anoche en el Campeonato Sudamericano de Campeones adjudicándose un fácil triunfo sobre Emelec, por el score 4 a 0.

La diferencia de medios entre ambos teams —tal como se presumía— resultó manifiesta y en consecuencia toda la atención de las cuarenta mil personas que asistieron al Estadio, se concentró en admirar y en aplaudir las verdaderas lecciones de fútbol técnico y asociado que durante varios pasajes brindaron los players transandinos, olvidándose en esos momentos del re.

Puede decirse que River Plate, se preocupó de asegurar su ndo solamente en el primer período, dónde sacó tres goales a su favor, ventaja cómoda y que posteriormente le permitió actuar con toda tranquilidad, preocupándose sus players más de nada de hacer exhibiciones prácticas de su indiscutible virtuosismo.

Durante la etapa inicial, Emelec intestó anular las embestidas de los ágiles de River, recurriendo a esa misma estricta marcación que, en su debut, surtió efectos frente a Colo-Colo. Pero, esta vez la línea de forwards, que se intentaba contener era una sola línea y, por lo tanto, tal marcación continuamente fué desbaratada obligando a Arias, a una ruda labor. Pese a que la superioridad de los transandinos, en todo orden de cosas, fué incuestionable desde un comienzo, los componentes de Emelec, volvieron a destacar su ya habitual entusiasmo y a base de interacciones individuales, generalmente gestadas por Jiménez, trataron de contraatacar, lo que obligó a la defensa extrema del campeón bonaerense a destacar su firmeza y sus recursos. En esas acciones llamó en especial la atención la seguridad y presencia del guardavallas Grisetti.

En la etapa final ya el match fué otra cosa. Cuando a los pocos segundos de reiniciadas las acciones River Plate, convirtió su cuarto tanto mediante un lanzamiento penal, decayó el dinamismo de los ecuatorianos y el vencedor pasó a convertirse en amo y señor de la cancha. Pudo entonces convertirse el encuentro en algo monótono o en una sucesión de goales; pero no fué así por cuanto parece que la consigna del team que dirige Minella era la de agradar al público y ofrecerle un buen espectáculo. Lo consiguieron y con creces, pues hacía tiempo que no se veía en nuestros Estadios una academia de tal jerarquía técnica como la que durante largos minutos brindó la escuadra riverplatense. La cual trató de demostrar de la manera más fehaciente sus habilidades en cuanto a precisión y dominio sobre la pelota, obligando continuamente al aplauso espontáneo de admiración. Emelec trató dentro de sus medios de evitar que resultara tan manifiesta la disparidad de fuerzas y se defendió con suma entereza y coraje.

Llamó la atención en River Plate, su trío central ofensivo formado por Moreno, Martínez y Labruna, hombre que se entendieron a las mil maravillas, confirmando plenamente todos aquellos adjetivos que sobre ellos se han vertido. Y en la línea media, en el centro, Rossi resultó un hombre extraordinario. Nos dió la sensación de ser él quien mueve el equipo, quien lo dirige, ordena, y, en fin, su verdadera columna vertebral.

Con referencia a Emelec, reiterando que tuvo ante sí a un contrincante de grandes méritos, debemos declarar que no repitió la actuación que le cupo ante Colo-Colo. Tal vez los títulos y pergaminos de River Plata, cohibió a sus componentes y ello influyó en su ánimo. Pero, de todas maneras, el cuadro hizo lo que pudo y no hay nada que objetarle. Sus más destacados exponentes fueron Arias, Alvarez, Jiménez y Alcíbar.

969,490 PESOS

A la reunión de anoche en el Estadio Nacional, que correspondía a la tercera fecha del torneo de campeones, asistió un público controlado de 45.728 personas que pagaron 969.490 pesos.

Con esa cantidad la recaudación total del certamen alcanza a 2.723.424 pesos.

No eran todavía las 20 horas y ya en el Estadio Nacional había una concurrencia que calculamos en 40.000 personas. Hubo un preliminar a cargo de los teams del San Pedro de Bogotá y el Deportivo Huracán, de Providencia. Venció aquél en forma estrecha, por [illegible] 1.

Inmediatamente de finalizado el match, salieron a la cancha los teams de River Plate y Emelec, campeones de Argentina y Ecuador, respectivamente.

RIVER PLATE (4) - EMELEC (0)

Arbitro, señor Nobel Valentini, del Uruguay.

RIVER PLATE (blancos con franja roja): Grisetti; Vaghi y Rodríguez; Iacono, Rossi y Ramos; Reyes, Moreno, Martínez, Labruna y Loustau.

EMELEC (azules): Arias; Henríquez y Zurita; Riveros, Ortiz y Alvarez; Albornoz, Jiménez, Alcíbar, Yépez y L. Mendoza.

SCORERS: Loustau (2) y Martínez (2), de River Plate.

Justamente a las 20 horas, Martínez inició las acciones.

' Un rechazo débil de Zurita recogió Rossi, que combinó con Moreno y Labruna; éste, en el momento oportuno entregó a MARTINEZ, que con un tiro a media altura, anuló a Arias. ¡Goal!

' Jiménez se filtró por el centro y su remate fué bien contenido por Grisetti

' Peligroso avance de River; muy buena posición tiró Moreno, pero el balón salió escasamente desviado

' Jugando con su proverbial empuje, contraatacaron los ecuatorianos, y ante un recio shoot de Jiménez, Grisetti se hizo aplaudir al atajar con seguridad.

' Martínez habilitó a LAUSTAU, quien tras de burlar a Henríquez, enfiló un lanzamiento bajo a una esquina, que significó la segunda conquista. ¡Goal!

' Tiró Martínez y Arias, con dificultad, rechazó sin retener el balón; insistió Moreno, pero des-

' Un centro de Luis Mendoza provocó un tole-tole frente al arco de Grisetti. Cuando la situación se tornaba complicada para River, se sancionó un of-side de Albornoz.

' Martínez combinó con Moreno, y éste, viendo bien situado a LAUSTAU, le entregó la pelota; el puntero, sin perdre tiempo, tiró por alto y ¡goal!

40' Un lanzamiento de Alcíbar, obligó a Grisetti a una difícil intervención.

45' Terminó el primer tiempo. River (3); Emelec (0).

SEGUNDO TIEMPO

River Plate se presentó con sus mismos elementos. En Emelec, Antonio Mendoza substituyó a Riveros y Aguayo, a Yépez.

2' Martínez cedió a Moreno, y cuando se filtraba peligrosamente, fué derribado dentro del área, por Henríquez. Penal. Hizo efectivo la falta MARTINEZ, y ¡goal!

8' Kelly entró en lugar de Vaghi.

10' El público, que ya no cabía en las galerías, invadió el velódromo, donde tomó colocación.

19' Martínez, de distancia, ejecutó un recio shot a media altura, que Arias contuvo von acierto.

23' Otra intervención lúcida de Arias. Se filtraba Reyes y el arquero se le arrojó a los pies, arrebatándole el balón. Fué muy aplaudido por esta jugada.

30' Salió Rossi y su puesto fué llenado por Di Stefano.

34' River, a esta altura, hacía una verdadera academia. El público ovacionó las vistosas maniobras de los players rioplatenses.

38' Otra vez Arias salvó un goal hecho ante un remate de Laustau.

43' Volvió a lucirse Arias, nuevamente requerido por Loustau.

45' Terminó el match. River Plate (4) - Emelec (0).

Chile correría en las 7 regatas del 1.er Campeonato Sudamericano

Detenidos estudios ha venido practicando la Federación Chilena de Remo Amateur, con el objeto de hacer posible la participación del seleccionado en las siete regatas de qué consta el Campeonato Sudamericano, a efectuarse el 4 de abril, en Montevideo, en la pista olímpica de Melilla, en el río Santa Lucía.

Por falta de divisas, hasta el momento no ha sido posible importar de Buenos Aires, la segunda partida de botes "shell"; que se encuentra lista para ser despachada a Chile, y que se necesitan para intervenir en el Sudamericano. No obstante, como los ensayos en estos botes dieron espléndidos resultados y en Valdivia se cuenta con tres tipos diferentes, se estima que llegando la delegación a Montevideo, con quince días de anticipación, será posible adaptarse a aquellos botes, aún no recibidos, que son el cuatro largos sin timonel y el dos largos con y sin timonel. Además, el single, pero se considera menos factible a pesar de que se cuenta con un remero que ganó varias competencias en Europa.

El plan que se ha trazado la Federación será expuesto en el II Congreso Nacional de Remo, que se celebrará en Valparaíso, los días 27, 28, y 29 del mes en curso, oportunidad en que también se abordará el problema de la concentración del seleccionado chileno en Valdivia y del temario que Chile someterá a la consideración del II Congreso de Remo Sudamericano, que tendrá lugar en Montevideo los días 1.o, 2 y 3 de abril próximo

El Vasco de Gama no sólo derrotó con facilidad a Nacional, sino que exhibió un fútbol de gran clase

El score de 4-1, dice con elocuencia lo práctico que resultó el juego de los campeones brasileños

FUE UN MATCH DIFICIL EN EL 1.er TIEMPO

Vasco de Gama, al cumplirse la tercera fecha del Campeonato de Campeones y luego de su inobjetable triunfo de anoche sobre Nacional, por 4 goles contra 1, pasa a ser considerado como uno de los que más chance tienen para adjudicarse el primer puesto. A buena parte de las 45 mil personas que vieron jugar a brasileños y argentinos, es posible que mejor impresión les haya dejado estos últimos, porque fué el suyo un fútbol más vistoso y más rico en recursos individuales, como también en su labor de conjunto; pero es que habrá que considerar también con la misma importancia, que el adversario que tuvieron les permitió expedirse con facilidad, sin apurarlos en momento alguno. Vasco de Gama, en cambio, se vió frente a un rival de peligro, estimado, asimismo, entre los más serios postulantes al lugar de honor, y su mayor gracia consistió, precisamente, en haberlo superado netamente.

El fútbol de los brasileños, sin la riqueza técnica del de los argentinos, es a simple vista más efectivo y rendidor. No desperdician tiempo en combinaciones que gustan al espectador sino que manejan la pelota con rapidez, dominándola tanto como para entregarla al compañero mejor colocado, sin que permanezca más de dos segundos en su poder. En seguida, la defensa, que no descuida del todo la marcación, sabe cubrir sus puestos y es veloz para llenar cualquier vacío que se produzca, todo esto, sin perder un claro entendimiento que existe entre sus líneas, de tal suerte que siempre se ve al equipo marchar como una máquina. En su ataque, los avances resultan por el centro o por los extremos, pues allí no hay forward que no encierre peligro de gol. Fueron todas estas aptitudes —que por su cartel y por su condición de campeón del Brasil habrá que estimarlas como habituales— las que sirvieron a Vasco de Gama para ganar de jugar a jugar al mejor team del Uruguay.

Durante el primer tiempo, Nacional fué un contendor de riesgo, porque no permitió ver su inferioridad y porque luchó con tenacidad llegando a amagar con frecuencia el pórtico de Barbosa, al que pudo haber batido más de una vez, si el eje de su ataque, Marín, se hubiese desempeñado con mayor acierto. El delantero aludido, junto a la mediocridad permanente de Castro y de Orlandi, restaron bastante chance a las posibilidades de gol de los orientales. En el período final, los uruguayos no se sintieron capaces de repetir su performance anterior y, en cambio, vieron disminuir su entusiasmo, a la par que empezaron a mostrar en su faena defensiva una serie de errores —muchos fouls entre otras cosas— que permitieron al contendor acentuar aquella superioridad que ya se insinuara en un principio.

De este modo, y aún cuando el partido gustó por su movilidad y por lo parejo que estuvo en su primera fracción, a nadie pudo parecer extraño el triunfo de Vasco de Gama, performance que por la calidad del vencido y por lo de valioso que mostró en la cancha, lo sitúa quizás como el más serio aspirante al título de Campeón de Campeones.

Ahora que ya han actuado los siete equipos que intervienen en este torneo organizado por el Colo Colo —cuyo éxito deportivo y económico se va acentuando a medida que avanza en su desarrollo— es posible adelantar una opinión más o menos definitiva y ella no puede ser otra que, en cuanto a la obtención del primer puesto, la disputa tendrá que estar entre Vasco de Gama y River Plate. Es distinto el fútbol que practican estos dos poderosos cuadros —más efectivo el de los brasileños y más técnico el de los argentinos—; pero no hay duda que su eficiencia está por sobre la que han exhibido los otros participantes de la magna justa.

VASCO DE GAMA (4) - NACIONAL (1)

Arbitro: señor Higinio Madrid (chileno).

Nacional (Blancos): Paz; Raúl Pini y Tejera; Gambetta, Rodolfo Pini y Cajiga; Castro, Gómez, Marín, José García y Orlandi.

Vasco de Gama (negros franja blanca): Barbosa; Wilson y Rafagnelli; Ely, Danilo y Jorge; Vijalma, Maneca, Friacca, Ademir y Chico.

Goles: Maneca Ademir, Danilo y Friacca, del Vasco de Gama; Gómez, del Nacional.

PRIMER TIEMPO

3'.— Gómez entra a la carrera en el área brasileña y remata, pero desvía apenas.

5'.— Ademir, bien ubicado, shotea con violencia y sin dirección. Los dos equipos tratan de armar sus líneas y los del Río, son los que mejor impresionan en estos primeros minutos.

10'.— Friacca, en un momento muy oportuno, cede el balón a Ademir y el tiro del insider internacional que iba por bajo, da en el vertical cuando la chance de Paz era problemática.

12'.— Barbosa ejecuta uno de sus característicos "saques" largos, y la pelota cae en poder de Friacca. El centro delantero la domina y cede por bajo a ADEMIR, cuyo remate cruzado venció a Paz. ¡Gol!

19'.— Tratan los uruguayos de sobreponerse a ese contraste temporal y para ello sus delanteros buscan decididamente el arco de Barbosa. Sin embargo, un foul de Gambetta en contra de Ademir, cerca del área estuvo a punto de provocar la caída del pórtico oriental. El shot del interior fué desviado en plausible jugada por Paz.

25'.— Empatan los uruguayos Un centro de Castro, que había sido habilitado por Rodolfo Pini, la figura de la cancha hasta este momento, fué a los pies de GOMEZ, el que se dió media vuelta, controló el balón, se lo cambió de pie y con la derecha lo envió violentamente a las redes, sin que Barbosa pudiese intervenir. ¡Gol!

33'.— Una nueva oportunidad pierden los orientales al rematar desviado José García cuando existían más posibilidades de señalar el gol que de perderlo. Los brasileños prosiguen dentro de su juego característico, es decir, pases largos y cambiando de lado, y logran con ello en repetidas oportunidades descontrolar a la defensa blanca.

39'.— Tejera comete casi sobre la línea del área un violento foul en perjuicio de Friacca. Este mismo sirve el tiro libre y lo hace con violento remate que da en el travesaño. De tal violencia resultó el shot, que Paz no se movió y fueron muchos los que proclamaron el gol.

De ahí hasta el final del primer tiempo las acciones se suceden parejas y hay mayor entusiasmo en las filas de los albos. Cuando el árbitro Madrid pone término al primer tiempo, el scorer señala un empate a un tanto.

SEGUNDO TIEMPO

Se registra un cambio en Nacional. Santamaría es reemplazado por Cajiga, corriéndose a la izquierda Gambetta

3'.— Un tiro de Castro da en el cuerpo de Danilo y a punto estuvo de provocar éste un autogoal. La pelota fué al córner.

5'.— Chico, situado en muy buena posición, desvía lamentablemente. Dado el modo en que se originó la jugada se creyó que el puntero convertiría el tanto.

8'.— Sale José García y entra en su reemplazo Walter, y a los 15' cae Ademir, derribado por Rodolfo Pini. Momentos después sale el interior y entra Ismael.

23'.— Ismael avanzo cargando con el cuerpo y llegó así hasta el área, donde cedió a MANECA, el que de corta distancia remató con pleno éxito, como que venció a Paz ¡Gol!

24'.— Un tiro largo de Rodolfo Pini es bien contenido por Barbosa.

25'.— Sale Gambetta y lo reemplaza Taibo. Dominan ahora los brasileños y gracias a ello consiguen un nuevo gol.

26'.— Raúl Pini cometió un foul contra Chico, fuera del área. La pelota, movida por este elemento en dirección a DANILO, permitió a este último despedir, libre de adversarios, un remate violentísimo desde más o menos 30 metros, que resultó imbarajable para Paz ¡Gol!

35'.— Hay tres córners sucesivos de la defensa uruguaya que no traen mayores consecuencias. Ahora el dominio es amplio para los brasilenos.

43'.— El elenco uruguayo actúa con desgano evidente. Tejera no salió a detener a FRIACCA en el momento oportuno, y el insider, ni lerdo ni perezozo, batió con facilidad a Paz ¡Gol!

45'.— Terminan las acciones. Cuando los elencos abandonan la cancha, Rodolfo Pini trata de agredir al árbitro pero sus compañeros se lo impiden. Scorer final: VASCO DE GAMA (4)-NACIONAL (1).

Cuadro de Honor

Por la actuación que cumplieron en los encuentros jugados anoche, correspondientes a la 3.a fecha del campeonato sudamericano de fútbol de clubes campeones, merecen su inclusión en nuestro CUADRO DE HONOR, los siguientes jugadores:

River Plate: MORENO.

Emelec: ALCIVAR.

Vasco de Gama: DANILO.

NACIONAL: Rodolfo Pini.

Detalles Técnicos

En el segundo match internacional de anoche se registraron los siguientes detalles técnicos:

PRIMER TIEMPO

	V	N
Shots directos	6	5
Shots desviados	4	2
Detuvo el arquero	4	3
En los postes	0	2
Fouls	13	5
Hands	1	1
Corners	1	2
Offside	1	2
Outs	6	3
Técnicos	0	0
Pases al contrario	3	5
Penalty	0	0
Autogol	0	0
Gol	1	1

SEGUNDO TIEMPO

	V	N
Shots directos	7	2
Shots desviados	7	2
Detuvo el arquero	2	4
En los postes	0	0
Fouls	3	14
Hands	1	2
Corners	1	4
Offside	0	1
Outs	10	8
Técnicos	0	0
Pases al contrario	4	7
Penalty	0	0
Autogol	0	0
Gol	3	0

CITACIONES

CIRCULO ATLETICO ROYAL. — Asamblea general el domingo a las 15 horas, en Andes 3913.

DEPORTIVO ENRIQUE CAÑAS FLORES.—Reunión general hoy a las 20.30 horas, en Libertad 761.

DEPORTIVO CARLOS WALKER MARTINEZ.—Reunión general hoy a las 21.30 horas, en Avenida Berlín N.o 730.

DEPORTIVO TEXTIL LOURDES. — Futbolistas de sus tres equipos, el domingo a las 13.30 horas, en San Pablo 4436.

25 años en el deporte

LA derecha que Victorio Campolo descargó sobre aquel muchachito chileno no fué muy potente, pero Arturo Godoy, el casi recién venido a nuestras playas, pareció no sentirle mayormente. Ni dobló las rodillas, ni sacudió la cabeza, nada. El combate continuó. Si bien el argentino acumulaba ventajas, el público comenzó a experimentar simpatía por el más pequeño, por el que debía pelear agazapado y yendo al cuerpo a fin de salvar la enorme diferencia de tallas. Llegó un momento en que Godoy hizo trastabillar a su oponente, el cual puso una rodilla sobre la lona y se incorporó visiblemente desconcertado. Pero el combate llegó al final y si bien se reconoció justo el triunfo de Campolo, se premió la bravura del chileno.

Ya en los vestuarios y luego del baño, su manager Luis Bouey, escuchó la siguiente pregunta:

—Don Lucho: ¿cómo fué la pelea?

El viejito y cariñoso Bouey quedó sorprendido, pero se atrevió a responder:

—Eso lo sabes tú mejor que nadie...

—¿Yo?... Desde que recibí el golpe en el segundo round no supe más nada...

—¿Ni cuando lo arrodillaste a Campolo?

—¿Lo arrodillé a Campolo?

Arturo Godoy había peleado media hora sin tener noción de lo que hacía. Luego de la ducha recién podía enterarse de lo acontecido por el relato de su manager...

* * *

DESDE muy niño Godoy, y estando en sus pagos de Iquique, sentía profunda admiración por nuestro Luis Angel Firpo. Lo consideraba el símbolo boxístico de estas tierras. Ya convertido en pugilista y alimentando secretamente la esperanza de llegar hasta donde a su ídolo no le fué posible, se radicó en Buenos Aires. Lo veíamos comprando pelotitas de goma para que los chicos jugaran sus partidos en el embaldosado de Plaza Congreso. Andando el tiempo, se produjo el retorno de Firpo a los rings, vuelta que hemos de separar en la vida de nuestro campeón por no enturbiar recuerdos. Un match con el italiano Saverio Grizzo que duró poquito y luego el ofrecimiento de un encuentro a Arturo Godoy.

La vida tiene esas rarezas, esos imposibles. El muchachito que soñara en Iquique, que tenía al Toro como un ídolo y cuyas huellas ansiaba seguir, iba a enfrentar a ese hombre. Por un lado, el aspecto sentimental; por el otro, el profesionalismo. No podía despreciar el negocio. Aceptó. Fué el 11 de julio de 1936. Firpo cayó varias veces hasta que en el tercer round le dieron el match perdido por abandono. Ganó Godoy la pelea que jamás supuso realizar pero no la cuenta entre sus victorias; la ha borrado de su record, pues le quedó un sabor amargo, una especie de pena que se esforzó en disipar. Había abatido a su propio ídolo.

BOROCOTO

En un festival a beneficio, se medirán hoy Unión Condell y el equipo especial del Magallanes

Hoy jueves, en el Estadio Militar se llevará a efecto el festival que ha preparado el Unión Condell a beneficio de su rama infantil.

El encuentro de fondo lo protagonizarán el elenco especial del Magallanes y el team superior del Unión Condell, de los registros de la Cadete y Amateur.

El programa es el siguiente:

14.30 horas: Unión Melipilla con Atlético San Martín.

16 horas: Mercado Matadero con Juventud Rondizzoni.

Team del Mercado Matadero: Aybar; González y Tolosa; Marticorena, Medel y Zuarám; Morales, Jara, Acosta, López y Maturana.

Team del Juventud Rondizzoni: López; Ahumada y Atal; Rojas, Araya y Gallardo; Rojas, Ferrere Lillo, Ortega y Parra.

17.30 horas: Match de fondo entre el elenco especial del Magallanes y el primer cuadro del Unión Condell. Arbitro, señor Elías Fargi

MAGALLANES: Urzúa; Núñez y Miranda; Rivera, Catalán y Toledo; Figueroa, Reyes, Daz, Chávez y Cornejo.

UNION CONDELL: Ortega; Cosio y Pinto; Labbé, Aguilar y Tamayo; Cerda, Lamilla, González, rrey y Piña.

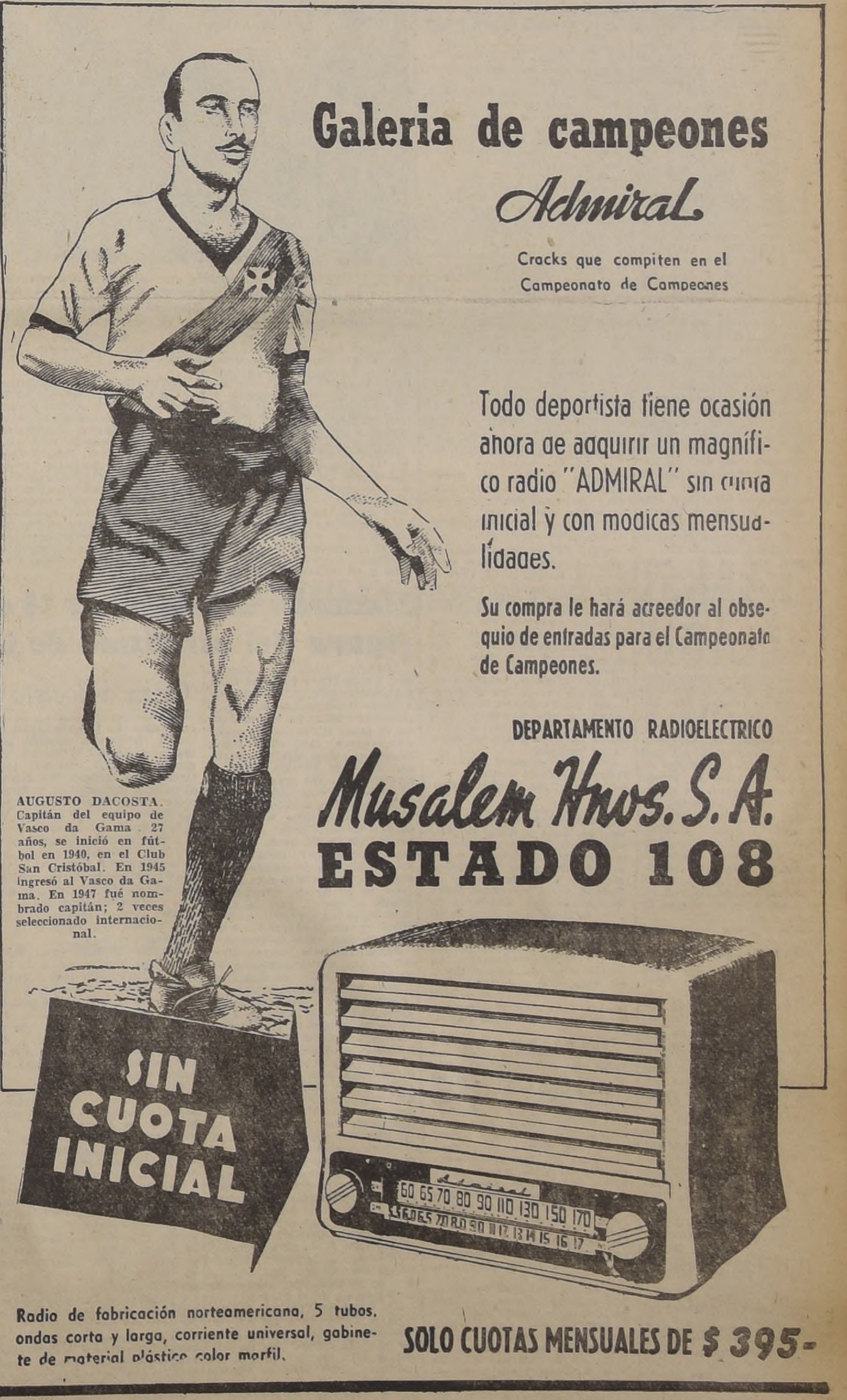

Galeria de campeones

Admiral

Cracks que compiten en el Campeonato de Campeones

AUGUSTO DACOSTA. Capitán del equipo de Vasco da Gama 27 años, se inició en fútbol en 1940, en el Club San Cristóbal. En 1945 ingresó al Vasco da Gama. En 1947 fué nombrado capitán; 2 veces seleccionado internacional.

Todo deportista tiene ocasión ahora de adquirir un magnífico radio "ADMIRAL" sin cuota inicial y con modicas mensualidades.

Su compra le hará acreedor al obsequio de entradas para el Campeonato de Campeones.

DEPARTAMENTO RADIOELECTRICO

Musalem Hnos. S. A.

ESTADO 108

Radio de fabricación norteamericana, 5 tubos, ondas corta y larga, corriente universal, gabinete de material plástico color marfil.

SOLO CUOTAS MENSUALES DE $ 395-

Dos Suplementos Deportivos tiene LA NACION: LUNES y JUEVES

Mund, la revelación deportiva del año, irá a Londre

LA ADMINISTRACION DEL ESTADIO NACIONAL FESTEJO A LOS CRONISTAS Y LOCUTORES DEPORTIVOS EXTRANJEROS

Que se hallan en la capital con motivo del C. de Campeones

Ayer a mediodía, en el comedor central del Estadio Nacional tuvo lugar el almuerzo ofrecido por el Administrador del principal campo deportivo del país, señor Ramón Palma Soto, en honor de los cronistas y locutores extranjeros que se encuentran en Santiago, con motivo del Campeonato de Campeones, que ha organizado el Colo-Colo.

Asistieron a este acto, que alcanzó especiales relieves de camaradería y confraternidad continental, los señores Angel Viega Jaime, presidente del Círculo de Cronistas Deportivos del Uruguay, redactor de "El Día" y locutor de C. X. 32, de Montevideo; Adolfo Oldoine, redactor de "La Mañana" y "El Diario", de Montevideo; Juan Nacelli, periodista uruguayo; Fioravanti, de Radio Spendid, de Buenos Aires; Amleto Maddalena, de Radio Spendid, de Buenos Aires; Luis Valenzuela Hermosilla, presidente de la Federación de Fútbol de Chile y de la Confederación Sudamericana de Fútbol; Pedro Foncea, presidente de la División de Honor de la Federación de Fútbol de Chile; Róbinson Alvarez Marín, presidente del Club Colo-Colo; Ramón Palma Soto, Administrador del Estadio Nacional; Fernando Anrique Pérez, presidente de la Confederación Sudamericana de Ciclismo; Alberto Arellano Moraga, presidente del Círculo de Cronistas Deportivos de Chile y Jefe de Deportes de "La Opinión"; Juan Jiménez, Jefe de la Sección Deportes de "El Diario Ilustrado"; Manuel Campos, Jefe de la Sección Deportes de "El Siglo"; Andrés Manríquez, Jefe de la Sección Deportes de "Las Noticias Gráficas"; Isidro Corbinos, Jefe de la Sección Deportes de "Ercilla"; Víctor Martínez, de Radio "La Americana"; Hugo Sainz y Oscar Rojas, de "Vea"; Carlos Arancibia, de "Ultima Hora"; Carlos Vergara, de "Las Noticias Gráficas"; Nobel Valentini, árbitro internacional de fútbol, del Uruguay; Carlos Moreno, dirigente del Colo-Colo; Héctor Fernández y Exequiel Dalbadie, del personal administrativo del Estadio Nacional; y Pedro Gajardo C., Jefe de la Sección Deportes de LA NACION.

En el momento oportuno ofreció la manifestación, en acertadas frases el Administrador del Estadio Nacional, señor Ramón Palma, quien se refirió al alcance deportivo que encerraba la realización del Campeonato de Campeones como motivo de acercamiento de los más importantes clubes del continente. Agradeció la presencia de los periodistas y locutores extranjeros, y de los altos personeros del deporte nacional, señores Luis Valenzuela, Pedro Foncea, Fernando Anrique y Róbinson Alvarez, y terminó diciendo que el Estadio Nacional estaría siempre al servicio de las grandes manifestaciones del deporte.

También hizo uso de la palabra el señor Róbinson Alvarez Marín, presidente del Club Colo-Colo, para ensalzar los impagables servicios prestados por el Estadio Nacional al deporte del país y la labor desde todo punto de vista destacada que le ha cabido al frente de dicha repartición a su actual Administrador. Agradeció, de manera preferente, la especial acogida que había encontrado en los más diversos sectores el Club Colo-Colo, como organizador del Campeonato de Campeones, teniendo a la vez parecidos conceptos de reconocimiento para los representantes de la prensa y de la radio de la capital. Terminó diciendo que el éxito del presente torneo abría nuevos y amplios horizontes al fútbol chileno, comprobada como ya estaba la aceptación que esta clase de espectáculos había hallado en el gran público, en las autoridades gubernativas y en las esferas de la prensa y de la radio.

EN EL ESTADIO NACIONAL.—Periodistas y locutores deportivos extranjeros, autoridades del deporte nacional y cronistas locales, que asistieron ayer al almuerzo ofrecido por la Administración del principal campo deportivo del país.

ACTIVIDADES DE LOS CENTROS DE BOX

En el Estadio San Carlos de San Bernardo, se miden el domingo los clubes Racha, de Santiago, y el Autobuses de San Bernardo. Los combates se iniciarán a las 18.30 horas, y se enfrentarán en los encuentros básicos, Manuel Gutiérrez con Segundo Carrera y Tito Pardo con Manuel Santibáñez.

—En el ring del Corcolén, ubicado en Mujica 0133, prosigue mañana el torneo cuadrangular de box, midiéndose en esta ocasión los locales con el México, disputándose los siguientes combates: Mario Ahumada con Raúl González; Abelardo Siré, con Ismael Farías; Alfonso Vásquez con Raúl Espinel; José Narváez con Manuel López; José Calderón con Augustín Núñez. Los nombrados en primer término pertenecen al Corcolén.

DOS TRIUNFOS DEL MANUEL MALDONADO

Debutó el Deportivo Manuel Maldonado, en el torneo de fútbol organizado por el Palais Royal, de Negrete, con un triunfo por 4 a 3 sobre el Flor de Castañas. El cuadro formó así: E. Urrutia; F. Polanco y A. Polanco (capitán); J. Durán, J. Moura y L. Navarro; A. Sánchez, G. Castro, O. Navarro, R. Bravo y M. Giaquetti. Scorers: Navarro (3) y Giaquetti.

El segundo equipo venció por 4 a 2, con goles de Pardo (3) y Herrera.

Para ellos el fútbol no tiene secretos

Ciocca y Paz

DOS NOTABLES figuras del fútbol uruguayo —Aníbal Ciocca y Aníbal Paz— acompañados del preparador físico de Nacionail, señor José Claudio Constanzo, fueron huéspedes de nuestro diario algunos minutos. A igual que Valdivieso, la presentación de los cracks orientales nos la hizo Augusto Lobos, el ex guardavallas internacional del Santiago, que ha pasado a convertirse para nosotros en una especie de introductor de diplomáticos, con mucho acierto por lo demás.

Cioca y Paz tienen dos caracteres completamente distintos. Aquel, a quien se le denominó "El Príncipe" por su extraordinaria habilidad y que ahora es director técnico de Nacional, es un hombre de salidas oportunas e ingeniosas, que toma casi todas las cosas nada más que con el sentido del buen humor. En cambio Paz, es un hombre callado, de muy pocas palabras y que todo lo reviste de gran seriedad.

Paz ya debe estar acostumbrado de las pullas continuas de Ciocca. Por ejemplo, nos dijo que él tenía confianza en que podía seguir jugando durante varios años más, pues llevaba una vida ordenada y metódica.

—"Claro —saltó Ciocca— si se toma como doce whiskys al día".

Reiteró Paz que tenía confianza que aún le quedaba mucho por delante; pero Ciocca lo interrumpió diciendo:

—"Mira: esas declaraciones no las haga. Tú dependes de mí. Si se me ocurre sacarte, no jugaras nunca más.

—Y ante todo esto el arquero internacional uruguayo observaba una completa parsimonía.

—"Paz me tiene que aceptar todo a mí —agregó Ciocca— pues tiene una deuda pendiente y que no saldará mientras viva".

—"¿Ud. le enseñó? ¿Ud. lo llevó a Nacional?— reguntamos.

"Nada de eso —nos respondió Ciocca—. Figúrese que hace algunos años, estando en Chile, en el Gran Hotel, recuerdo, Aníbal tuvo una pesadilla y soñó que había un incendio. Despertó, pero se hallaba tan convencido que el edificio se estaba quemando, que también me convenció a mí, que salí disparado a la calle como alma que se la lleva el diablo, llamando bomberos, policías y todo lo que se me vino a la memoria. Pasado algunos minutos y estando en piyama en la calle, me dí cuenta que todo se trataba de un sueño demasiado vivido de mi amiguito.

—"Así fué —asiente Paz— y Ciocca ha tomado vendetta por ésto quizás por cuantos años más.

CIOCCA, COMO jugador ha estado tres veces en Chile. En 1935, de paso al Perú y posteriormente integrando seleccionados de su país en 1939 y en 1941. Quince años fué titular del elenco de Nacional y sus actuaciones fueron tan notables, que actualmente figura en el álbum de honor de los grandes players con que ha contado ese país que un día de ciñó la corona de campeón mundial. En 1947, colgó definitivamente los zapatos y se hizo director técnico del conjunto al cual tantas satisfacciones le deparó. Y ahora, lo tenemos entre nosotros, desparramando ingenio y alegría por doquier.

Ciocca es un hombre hasta cierto punto excéntrico en varios aspectos. Por ejemplo, él no viaja en avión ni por todo el oro del mundo. Mientras la delegación tardó poquísimas horas en unir Montevideo, Buenos Aires y Santiago por el aire, nuestro entrevistado tardó más de una semana viajando en tren, ómnibus y en burro.

—"Nada con las alturas —nos expone— ni a los rascacielos me agrada subir. Y en materia de fútbol, el juego por alto me daba náuseas, mientras que por bajo, a ras de la tierra, eso sí que era lindo".

El recordado "Príncipe", entre sus muchas anécdotas y curiosidades, recuerda especialmente ésta

—"En un sudamericano disputado en Lima, durante el partido frente a Argentina mi compañero Lorenzo Fernández tuvo un incidente con Massantonio e intervine yo para arreglar la cosa. Las noticias que se enviaron a Buenos Aires le dieron a este hecho caracteres completamente distintos. Tal es así que se produjo un ambiente sumamente hostil en contra de nosotros en la ciudad del obelisco.

—"Cuando llegamos a la Estación Retiro —Buenos Aires— nos esperó una multitud que esgrimía una sola consigna, la cabeza de Ciocca. ¡Uf! ¡Cómo me sentía yo!

—"Queremos a Ciocca, queremos a Ciocca", gritaban todos con voz cada vez más amenazante. De repente, dos individuos se me acercaron y yo pensé "Chao Aníbal, aquí te llegó". Pero, en vez de hacerme nada, me preguntaron:

—"¿Usted ha visto en el tren a ese miserable de Ciocca? Queremos darle su merecido por lo de Massantonio.

—"Todavía me quedaba una tabla de salvación y les contesté:

—"Parece que el tal Ciocca ese se bajó antes. Yo también, igual, que ustedes, lo andaba buscando para arreglar cuentas con él.

"Total, no me distinguieron y me volví tan anti-Ciocca que ese grupo de "vengadores" me consideraron como una especie de líder y me invitaron a varios partes, lo único que se hizo fué hablar, mal de... Ciocca".

ANIBAL PAZ tiene actualmente 30 años de edad. Se inició en el Club Bellavista, y en 1939 ingresó a Nacional. Ese mismo año se le designó para integrar el cuadro de su patria que intervino en el sudamericano de Lima. Posteriormente actuó en tres certámenes continentales más y en innumerables encuentros internacionales. Paz es un hombre de una regularidad asombrosa y cuando él está en el pórtico, los bulliciosos hinchas de Nacional podrán preocuparse de los backs, halves y delanteros, pero jamás tienen desconfianza por su arquero.

Nuestro reporteado tiene un partido que recuerda en forma especial; fué contra Argentina por la Copa "Newton", donde Uruguay triunfó por 3 a 0. Dicen que nunca un guardavallas había atajado tanto como Paz en esa ocasión, lo tapó todo, hasta lo imposible e inconcebible.

TAL ES, EN BREVES líneas, la trayectoria de Ciocca y Paz, dos notables lumbreras del fútbol uruguayo, y que el uno, ahora como entrenador y el otro como celoso guardián de los tres palos, han venido una vez más a nuestro país a exhibir sus grandes condiciones, conocimientos y experiencias.

EN "LA NACION".—No obstante sus innumerables compromisos, tres de las figuras básicas de la delegación del Nacional de Montevideo, nos visitaron y departieron algunos instantes con nuestros cronistas. Ellos son el notable arquero Aníbal Paz, el preparador físico señor Constanzo, y Aníbal Ciocca, el recordado "Príncipe", que ahora es director técnico del equipo.

Maureen Gardner, de 18 años es ya una figura del atletismo de Gran Bretaña

Gran velocista

LONDRES febrero. — Especial para LA NACION). — Si la Gran Bretaña presenta en las pruebas atléticas femeninas de los Juegos Olímpicos una figura en condiciones de ganar el campeonato mundial, creemos que dicho honor recaerá en Miss Maureen Gardner, del Club Atlético Femenino de Oxford. Es una gran corredora de obstáculos, como no se ha conocido nunca en el mundo a edad tan temprana. Tiene 18 años de edad y no tomó parte en carreras de obstáculos hasta la última temporada, pero ya ha ganado la distinción de establecer un nuevo record británico para la carrera de 80 metros, ganando el puesto de honor para la Gran Bretaña, en un concurso internacional, y siendo aceptada como la mujer más veloz de Europa.

Profesionalmente, Maureen Gardner es una bailarina especializada en ballet. Hace dos años llegó a estar excesivamente fatigada y le aconsejaron que practicara ejercicios atléticos ligeros para recobrar su energía. Al principio, la idea le pareció divertida y poco adecuada, pero era tal su afición al ballet, que accedió a hacer el experimento, para ver si le permitía un mayor rendimiento en sus danzas futuras. Provista de grandes dotes naturales, Maureen dió pruebas de una gran ligereza en sus pies. Más tarde, sintió la tentación de participar en una carrera, y los técnicos que la observaron durante su entrenmaiento, quedaron sorprendidos de su celeridad. El comentario general, era que llegaría a ser campeona británica si se le convencía a dedicarse seriamente al atletismo.

Este éxito le animó a concertar su atención en la carrera, y poco tiempo después, ganó fama de ser una de las atletas femeninas más perfectas del Reino Unido.

EL CAMPEONATO DEL SUR

En el Campeonato del Sur de Inglaterra de 1946, Maureen Gardner ganó la carrera de las 100 yardas (91,4 metros), en 11,7 segundos. Pocas semanas después compitió en el campeonato nacional femenino y en él constituyó una de las mayores sorpresas, terminando la primera en la final de los 100 metros, y excediendo a la campeona Mrs. Winifred Jordan, por varios centímetros. El recorrido lo hizo Maureen en 12,6 segundos.

Como resultado de estos rendimientos, fué elegida para el equipo británico de los Juegos Europeos celebrados en Oslo, a finales del verano. La joven bailarina de Oxford justificó la selección, ganando su semifinal de los 100 metros en 12,2 segundos, venciendo a la famosa Walasiewicz de Polonia (detentadora de 65 records mundiales y nacionales), por tres metros. Sin embargo, en la final quedó clasificada en quinto lugar, ocupando el primero la corredora Setsjenova (Unión Soviética) en 11,9 segundos; el segundo Winifred Jordan (Reino Unido), en 12,1 segundos; el tercero Bresólles (Francia), y el cuarto, Leyman (Suecia). Maureen empleó 12,2 segundos en la carrera.

Maureen Gardenr formó parte del equipo para la carrera de 100 metros con cuatro relevos en el que la Gran Bretaña ocupó el tercer puesto. El premio fué ganado por el cuarteto de Holanda, en 17,8 segundos; el sgundo por el francés, en 48,5 segundos, y los encargados del control obtuvieron 48,7 segundos para el equipo soviético y el británico.

Esto ha hecho que en la primera temporada de concursos atléticos, en que ha tomado parte Maureen, ha adquirido una personalidad destacada.

Durante los siguientes meses, Maureen pensó aplicar su velocidad a las carreras de obstáculos, a las que puede adaptar fácilmente su gracia natural para moverse. Obtuvo asesoramiento de los mejores entrenadores británicos, y trató primeramente de aprender la técnica básica de este tipo de carrera. Demostró haber acertado en la elección, porque cuando Geoff Dyson, entrenador olímpico del equipo británico, supo su nuevo interés, le ofreció inmediatamente sus servicios.

Maureen supo responder excepcionalmente bien a su tutor atlético, y pronto reveló sus dotes especiales para la carrera de los 80 metros con obstáculos. Pero Dyson prefirió que no entrara en este tipo de concurso para que siguiera entrenándose con la mayor extensión posible, y tratar de llegar a estar en condiciones de presentarse a pruebas de campeonato.

UN ESTILO FACIL

En su primera carrera del año actual, Maureen obtuvo un éxito inmediato, ganando con un estilo fácil y casi sin ningún esfuerzo. Después, quince días más tarde, llegaron los campeonatos femeninos de la Gran Bretaña, donde no solamente defendió su título en la carrera de los 100 metros, sino que también tomó parte en los 80 metros con obstáculos. Winifred Jordan se vengó de Maureen, tomándose la revancha de la derrota sufrida doce meses antes en la final de los 100 metros, donde ganó el campeonato. Maureen, en cambio, ganó nuevos honores en la carrera de 80 metros con obstáculos. Los cubrió en 11,5 segundos, cuyo tiempo es 1|5 de segundo, más que el record mundial, batido por Testoni (Italia) y Blankers-Koen (Holanda). También fué 3|5 más rápido que el tiempo invertido por Blankers-Koen, al ganar la carrera en los Juegos Europeos de Oslo.

Por haber un fuerte viento, que ayudó ligeramente a los corredores, el rendimiento de Maureen no se computó como un nuevo record británico, pero confirmó su excelencia como corredora y saltadora de obstáculos, al repetir la hazaña en el mismo tiempo, pocas semanas más tarde en las pruebas entre Inglaterra y Francia. En ellas estuvo por encima de sus oponentes. Una semana más tarde, recorrió en Luxemburgo los 80 metros con obstáculos en 11,5 segundos.

Como estas hazañas fueron realizadas en el extranjero, Maureen no pudo ostentar el record británico. Por esto, a su regreso a Inglaterra, se organizó una carrera especial para ver si podía reducir la cifra de 118, segundos alcanzada por M. Clarke, pocos años antes de la segunda guerra mundial. Las circunstancias atmosféricas fueron adversas a Maureen. Una fuerte lluvia y un viento huracanado, perturbaron la carrera; pero, a pesar de ello, Maureen salió triunfante, invirtiendo en el recorrido, 11,5 segundos, con lo que quedó clasificada como la mayor atleta femenina del año en la Gran Bretaña.

Recientemente Maureen ha anunciado su próximo enlace con Geoff Dyson, el entrenador que contribuyó con sus consejos a que triunfara en las carreras con obstáculos. Dyson, que es tan notable corredor como buen entrenador, considera que Maureen reducirá todavía el record mundial de los 80 metros con obstáculos, en la próxima Olimpíada de Londres. Después de su celebración contraerán matrimonio.

ROY MOOR.

Su padre le costeará los gastos, Ceremonial de la XIV. Olimpíada. Labor del Comité Olímpico Chileno

La proximidad de los Juegos Olímpicos de Londres, cuya inauguración ha sido fijada para el 29 de julio próximo en el Estadio "Empire", de Wembley, está repercutiendo en el ánimo del Comité Olímpico Chileno que trata de vencer los innumerables obstáculos que se le presentan para el financiamiento del viaje y estada de la delegación chilena. Pero, el propósito es firme. Se llegará, sin duda, hasta el Gobierno para solicitar su apoyo económico pero cuando ello se haga, el Comité Olímpico Chileno no golpeará las puertas de la Moneda con los brazos cruzados sino que irá partiendo de una base, o sea exponiéndole al Ejecutivo lo que se ha logrado merced al esfuerzo particular. En seguida, se pedirá el apoyo fiscal, el que sin duda, no será negado como premio a la labor realizada. Esta es la impresión que predomina en los círculos deportivos y es muy probable de que así sea.

LA NACION, consecuente con su línea de difusión amplia de todos los deportes, se ha estado preocupando preferentemente de todos los aspectos pre Olimpíada, y en consecuencia, ha venido informando a sus lectores no sólo de los acontecimientos que se están produciendo en el país, sino que también de aquellos detalles inherentes a la misma justa mundial, que acapara la atención general por la magnitud que está adquiriendo. Hoy damos a la publicidad interesantes detalles de la organización, ceremonial, juramento, etc. de la XVI Olimpíada, como también de la labor del Comité Olímpico Chileno.

EPOCA Y DURACION

Los Juegos Olímpicos se celebran precisamente dentro del primer año de la Olimpíada que se trate de celebrar (así, en 1924 se celebraron los de la VIII; en 1928, los de la IX y en 1932 los de la X, etc.) Bajo ningún pretexto podrán aplazarse para otro año y su no celebración dentro del año correspondiente, equivale a la suspensión de la Olimpíada con lo cual quedan anulados los derechos de la ciudad fijada y los de la nación a que pertenezca. En ningún caso podrán referirse estos derechos a la Olimpíada siguiente.

No se fija época del año en que los Juegos Olímpicos deben tener lugar, dejándose al arbitrio del Comité Organizador la fecha de realización, para lo cual sólo se tienen en vista los deseos que manifiesten los países concurrentes. El período de estos Juegos, no puede exceder de 16 días comprendiendo en ellos el día de apertura.

RECINTO OLIMPICO

Las pruebas deben tener lugar en la ciudad designada y en el Estadio de la misma o en sus alrededores más cercanos. Una sola excepción puede hacerse para los deportes náuticos en el caso de que así lo exija una necesidad geográfica. La ciudad designada para la celebración de unos Juegos Olímpicos no puede repartir su privilegio con otra, y tampoco pueden juntarse a los Juegos manifestaciones extrañas a su objeto.

PRERROGATIVAS

En todo lo que se refiera a cuestiones técnicas de los Juegos Olímpicos, el Comité Organizador tendrá la mayor libertad de acción compatible con los acuerdos existentes entre los Comités Olímpicos Nacionales y las Federaciones Internacionales. El Comité Organizador, debe observar dichos acuerdos y es el único responsable de su cumplimiento. Debe velar para que las diversas ramas de los deportes (atléticos, ecuestres, náuticos, de defensa, etc.) estén colocados en un mismo pié de igualdad y por tanto que unas no estén más favorecidas que otras. Debe cuidar, además, de la ejecución de los cinco concursos de arte que forman parte integrante de la Olimpíada: arquitectura, pintura, escultura, música y literatura.

BANDERAS

En el recinto del Estadio, así como en todos los recintos olímpicos, debe figurar un gran número de banderas olímpicas mezcladas con las banderas de las naciones concurrentes. Una bandera olímpica de gran tamaño debe ondear durante los Juegos en lo alto de una gran antena central, izándola en el acto de la inauguración descendiéndola al pronunciarse la clausura. Cada victoria definitiva se saluda izando en una antena similar la bandera de la nación a que pertenezca el vencedor al mismo que las bandas musicales entonan el himno nacional de esa nación.

LA INAUGURACION

El Soberano o Jefe de Estado, que debe proclamar la apertura de los Juegos Olímpicos, es recibido a la puerta del Estadio por el presidente del Comité Internacional, quien presenta a sus colegas, y por el presidente del Comité Organizador, que presenta a los suyos. Los dos Comités acompañan al Soberano o Jefe de Estado, y a su séquito a la tribuna de honor siendo saludada su presencia con el himno nacional del país, ejecutado por las bandas musicales o coros. Inmediatamente comienza el desfile de los atletas en grupo por naciones, yendo precedido cada grupo de su bandera nacional y un estandarte con el nombre de la nación. El orden de colocación de los países es el alfabético.

EL DESFILE

Unicamente pueden tomar parte en el desfile los participantes de los Juegos. Una vez dada la vuelta al Estadio, los atletas se sitúan en la pista central alineados detrás de su bandera y de cara a la tribuna de honor. El Comité Internacional y el Comité Organizador, bajan también a la arena y se coloca en semicírculo, ante la misma tribuna. Se adelanta el presidente del Comité Organizador y lee, un breve discurso en el que termina pidiendo al Soberano o Jefe de Estado, que tenga a bien proclamar la apertura de los Juegos. Este se levanta y dice: "Declaro abierto los Juegos Olímpicos de... celebrando la... Olimpíada de la era moderna".

HONORES

En el momento que el Soberano o Jefe de Estado, ha terminado de pronunciar las palabras de apertura las bandas de trompetas dejando oír sus sones y el cañón atrona el espacio mientras la bandera olímpica, es izada en la antena central, como se ha dicho anteriormente, y tiene lugar, entonces, una suelta de palomas, cada una de las cuales lleva una cinta con los colores de una de las naciones concurrentes. Luego, los coros entonan un cántico. En el caso de ser incluida alguna ceremonia religiosa, ésta es el instante oportuno de efectuarla. Así se hizo en la V Olimpíada de Estocolmo en 1912 y en la IX Ol
Amsterdam en 1928,
Olimpíada de Londres
la ceremonia tuvo lug
siguiente en la Catedr
Pablo. En la VII Olim
Amberes, en 1920, tuvo
mismo día de la inaug
por la mañana, en la
siendo presidida por
Cardenar Mercier.

EL JURAMENTO

Uno de los atletas
tes al país, donde
los Juegos Olímpicos
nasta el pie de la tribu
nor llevando en la
bandera nacional acomp
los abanderados de los
países concursantes y
con ellos, en semicírcu
mismo lugar ocupado
mente por los Comités
ces pronuncia en alta
siguiente juramento

EL COMITE CHILE

Ha continuado
la recaudación, de fond
todo lo concerniente
cipación de Chile en
Juegos Olímpicos de Lo
acordada, el Comité Chil

REMATE OLIMPI

Se acordó acepta
miento del consejero
nando Anrique, el

REINA OLIMPIC

Se han estado dis
trucciones a todos los
Londres de Deportes

UNA CANDIDATA DIGNA DE IR A LONDRES.—Son muchas las damas que aspiran a ceñirse la corona de Reina Olímpica de Chile, para acompañar a Londres a la delegación nacional. Olga Moller está entre ellas, y es una de las candidatas que cuentan con mayores posibilidades. Existe extraordinario entusiasmo por participar en este concurso que organiza el Comité Olímpico chileno.

Litoral espera el sábado a Colo Colo

stos cuadros jugarán el partido fondo de la cuarta fecha del rneo sudamericano de campeones primera hora: R. Plate - Municipal

nuevos partidos correspon- al Primer Campeonato Sud- nos de clubes campeones se el sábado en la noche en dio Nacional. Serán por la fecha, destacando induda- te la participación de Colo tratará de mejorar su do del debut.

mera hora se medirán los de River Plate, el con- campeón argentino y el de Lima, el vistoso cua- Rimac y dada las caracte- de ambos conjuntos y los valores individuales que los puede anticiparse que match será uno de los más tes del Certamen.

hará su segunda pre- en el torneo el conjun- peón de Chile, el popular albo, que se ha entrenado a a fin de cumplir una mance que responda a su gio continental, y a la con- que le dispensa toda la afi- ción. Corresponderá al cua- peón de Bolivia, el Lito- La Paz, medir sus fuerzas conjunto de Colo Colo, y brillantes condiciones que del altiplano exhibiera en mer lance contra Vasco da uno de los conjuntos más del torneo y ante el cual por mínima diferencia, es ticipar lo reñido que será ambos contendores la lucha bado próximo.

INVASION DEL ESTADIO

mera presentación de Co- congregó en nuestro pri- liseo deportivo, una inmen- currencia de público que por entero sus localidades des, desbordando la pista de

la noche del sábado próxi- fácil anticipar que se repe- extraordinaria concurren- público, pues han comenza- las inscripciones de carava- en camiones, automóviles, trenes y en fin, en toda vehículos, se volcará en dio Nacional ansioso de pre- la segunda presentación cuadro campeón chileno que ido preparándose con ex- dinario esmero para brindar parciales un éxito brillante.

REPRESENTANTES FUNCIONALES

Directiva de Colo Colo nos citar especialmente a reu- para mañana viernes 20, a los señores Representantes les y de Barrio de la ins- alba, a una importante que se realizará a las 19 con el objeto de adoptar im- resoluciones acerca de la invasión del Estadio, la de los Barrios, y sobre el que se encargará a los Re- tantes de Colo Colo en las de acceso de nuestro pri- campo deportivo.

atención al subido número de dores Representantes Fun- les y de Barrio, se les ruega por notificados por medio sente aviso, pues no será notificarlos personalmen- la premura del tiempo.

CARAVANAS DE PUEBLOS VECINOS

espectáculo vistoso que ofre- la noche inaugural del miér- 11, las interminables líneas royes, camiones, micros, y clase de vehículos que tras- desde las primeras ho- la tarde, a grupos numerosos portistas, socios y simpati- de Colo Colo al Estadio Na- se repetirá acrecentado, si ble, la noche del sábado 21, con motivo de la segunda presentación de Colo Colo, que debe actuar, esta vez, ante un rival difícil de doblegar cómo es el técnico y pujante cuadro campeón de Bolivia.

Desde Las Condes, Renca, Quilicura, Colina, Batuco, Quinta Normal, Barrancas, El Blanqueado, Marruecos, Peñaflor, Melipilla, Cartagena, San Antonio, Nos, San Bernardo, Buin, Rancagua, Sewell San Fernando, Rengo, Puente Alto, La Florida, San Rafael, etc., es alistan ya numerosas caravanas que llegarán hasta el Estadio Nacional la noche del sábado 21, seguras de presenciar un doble cotejo de la más alta importancia.

La Directiva de Colo Colo ruega a todos sus representantes en todos los pueblos de la provincia de Santiago, y en todas las provincias de la región estar al tanto de las instrucciones que se les impartirán con respecto a la forma de movilización de estas caravanas, que a juzgar por el número de las ya inscritas, doblarán, por lo menos, la cifra de las que llegaron hasta el Estadio Nacional la noche del miércoles 11, fecha de iniciación del magno Certamen Continental.

COLO COLO

Después del empate con Emelec, la Directiva de Colo Colo ha tomado todas las medidas necesarias para asegurar que el desempeño del conjunto campeón chileno en su segunda presentación del sábado 21 satisfaga ampliamente a la afición nacional que anhela una meritoria demostración del cuadro popular, que no obstante el empate del miércoles 11, tiene marcada opción para ocupar uno de los lugares de previlegio en el actual Certamen, lo que no extrañaría a nadie dadas sus condiciones de team diestro y batallador, y su espíritu de superación en sus compromisos más difíciles.

Tanto el Entrenador del conjunto, Enrique Sorrel, como el Director del Cuadro, don Francisco Lorca y todos sus componentes esperan con marcado optimismo el segundo lance que debe librar en éste torneo, y no obstante que pudieron apreciar el sábado último, las excelentes condiciones evidenciadas por el once boliviano aguardan confiados el partido próximo, en el que esperan demostrar la real capacidad del conjunto nacional.

LIBRE TRANSITO

Los socios, simpatizantes y deportistas en general, de los pueblos vecinos a la capital, como asimismo de las provincias de toda la zona central, podrán llegar el sábado hasta la capital gracias a las disposiciones acordadas por el señor General don Oscar Reeves, Director del Tránsito Público, que ha dispuesto la libre movilización a Santiago de todos los vehículos motorizados que se dirijan al Estadio Nacional, y que viajen premunidos de una entrada a nuestro primer campo deportivo o de la credencial correspondiente que les otorgará el Club albo.

En esta forma, podrán satisfacerse los anhelos de los millares de deportistas de provincia que tienen reservadas toda clase de localidades para la reunión del sábado 21, que sin duda será una de las más concurridas del magno Certamen.

RESERVA DE ENTRADAS

Se hace presente a los clubes deportivos, sociales, oficinas públicas, Bancos, Cajas, Fábricas, Casas Comerciales, Industriales, etc., que deseen reservar entradas en número superior a veinte para la reunión extraordinaria del sábado próximo, que pueden hacerlo desde hoy mismo en la sede social de Colo Colo, San Pablo 1265, fono 80806, a fin de evitar aglomeraciones e inconvenientes de última hora.

Activas prácticas realiza Fernández

Aumenta la expectativa por el combate entre Fernández y Frontado. La calidad y experiencia del chileno, frente a la capacidad, entereza y magníficos antecedentes del púgil peruano Santa Laura, escenario del combate, que se efectuará el domingo 21 de marzo, se vestirá de gala.

Pocas veces un encuentro de box había apasionado tanto como está Fernández figura rutilante del pugilismo continental, a traves de su larga y exitosa campaña, que toca a su término con esta pelea. Su contendor elemento joven de magníficos recursos, impresionó grandemente en el campo aficionado y después ya en el profesionalismo, ratificó su fama, al vencer a hombres de connotados medios, entre ellos nuestros conocidos pilar Baisidas, Raúl Rodríguez, Al Tejada, Atilio Caraune, Raúl Rivas, Humberto Buccione y otros.

Antonio Fernández ha extremado su preparación Desde hace algunos das practica e impresiona muy bien en su campamento de Algarrobo, y es de esperar una gran actuación suya, que sirva como broche de oro a su dilatada y brillante campaña.

ACTIVIDADES DEPORTIVAS EN MELIPILLA

MELIPILLA, 18.— A pesar de la tranquilidad que demuestran las diferentes autoridades deportivas de esta localidad, en cuanto a la conveniencia de organizar y obtener la realización de torneos en cada una de las ramas o prácticas deportivas, como siempre ha sido costumbre, para así mantener latente en el espíritu de las juventudes la afición y entusiasmo por estas actividades sanas y por tanto saludables algunas instituciones locales por su propia cuenta han estado celebrando algunas competencias que han resultado de gran brillo y han tenido la virtud de agradar a la afición que en crecido número ha concurrido a los espectáculos.

Anoche sin ir más allá, quedó terminado un Campeanoto Cuadrangular de básquetbol, que estuvo organizado por el "Deportivo Unión Católica", competencia en la que tomaron parte: el conjunto del Cuerpo de Bomberos, Estudiantes, Panificadores y el cuadro representativo del club organizador.

Después de realizados los diversos partidos resultó vencedor el conjunto bomberil, sin haber perdido un sólo partido.

Anteriormente ya se había realizado otra competencia parecida con participación de ocho equipos, también organizada por una institución local, y cuyo resultado fué muy halagador.

Por su parte el Club de Fútbol "Romanini F. C." está gestionando en estos momentos, la traída del Audax Italiano de Santiago a Melipilla, con objeto celebrar un día deportivo a base de un encuentro entre estas dos entidades, competencia que con toda seguridad ha de resultar de gran atracción y como un valioso estímulo para el mayor desarrollo de estas prácticas en Melipilla. — (RICARDO JEREZ ARMIJO, corresponsal).

Viejos cracks del Magallanes van al Sur

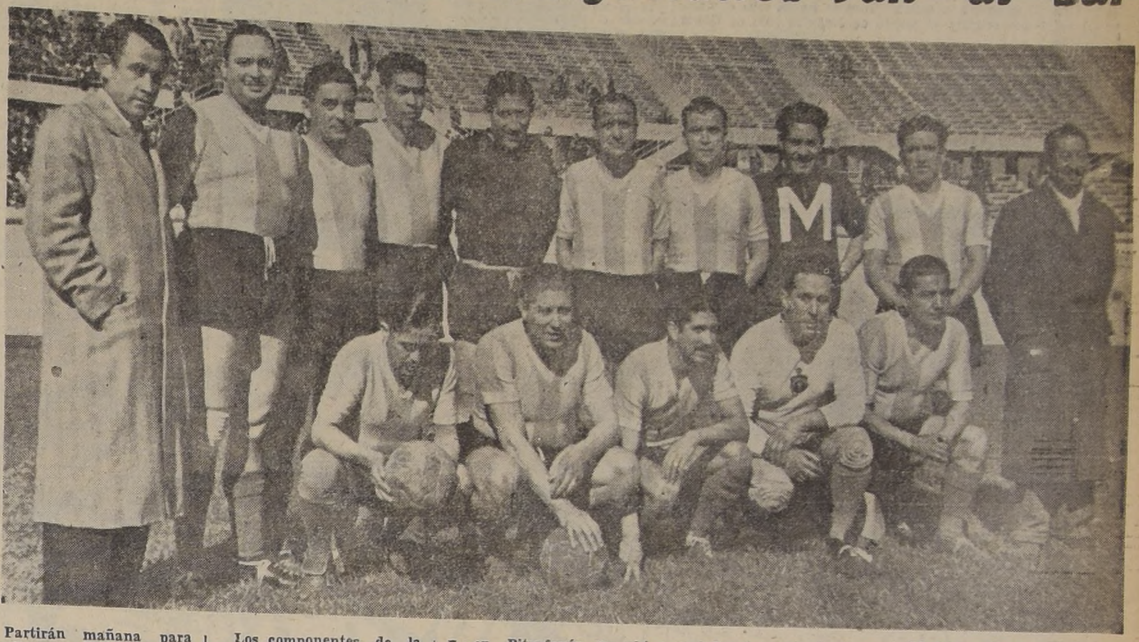

Partirán mañana para realizar una jira al sur del país, los componentes del equipo de viejos cracks del club Magallanes, que tan buenas actuaciones ha cumplido en la capital en donde se ha mantenido invicto.

Los componentes de la "academia" actuarán el 24 en Curacautín, en donde tendrán opción a una revancha. Luego se presentarán en Temuco el 29, y entre este día y el 6 de marzo jugarán en Lautaro y en Pitrufquén. De ahí saldrán el 7 para Puerto Montt, y luego irán a Osorno y Valdivia.

La delegación de Magallanes, en la que formarán los más prestigiosos elementos, será presidida por el señor Leopoldo Aguilera.

En el grabado están los componentes del equipo, que son de izquierda a decha, de pie: Maximinio Osorio, Armando Riveros, Luis Ponce, Damaceno Morales, Eugenio Soto, Julio Córdova, Jorge Córdova, Luis Inostroza y Carlitos Martini, el hincha N.o 1 de la "academia". Agachados: Raúl Muñoz, Guillermo Ogaz, José Avendaño, Leopoldo Aguilera y Arturo Carmona.

Los mejores remeros de Valdivia y Valparaíso actuarán el 29 en el 2.o Campeonato Nacional

S. E., DESIGNADO ARBITRO GENERAL.— DISTINCION AL GENERAL O. PUCCIO.— NUEVA MARCA SUDAMERICANA: 6.34 2|5

Bien definidos relieves tendrá este año el Campeonato Nacional de Remo, que se efectuará en Valparaíso el 29, oportunidad en que se rendirá un homenaje al Director de Deportes del Estado, General de Brigada del Aire don Osvaldo Puccio. Como se sabe, en este torneo se disputa un cóndor de bronce donado por S. E. el Presidente de la República, Excmo señor Gabriel González Videla, quien, si para la fecha anunciada se encuentra de regreso de la Antártica, concurrirá a este torneo, del cual ha sido designado Arbitro General Honorario.

BUEN EXITO

Los espléndidos resultados que se han obtenido en los campeonatos locales de Valparaíso y de Valdivia, aseguran que este certamen tendrá especial lucimiento en todos sus aspectos, máxime cuando se sabe que los vencedores quedarán de inmediato incluídos en la selección nacional, que deberá partir a Montevideo el 24 de marzo, para intervenir en el Primer Campeonato Sudamericano de Remo, que tendrá lugar el 4 de abril en la pista olímpica de Melilla.

SUPERACION TECNICA

Son de categoría continental, la mayoría de los tiempos marcados por las diversas tripulaciones, debiendo agregarse, ahora, el 6'34"2|5, que empleó en la distancia de 2.000 metros el equipo de seniors a 4 remos con timonel, en botes shell, del "Poenix", de Valdivia, performance sudamericana de alto valor, por cuanto fué registrada, existiendo corriente en contra de la embarcación. Ya habíamos comentado el récord de 7'25"2|5 establecido por la tripulación hispana de Valparaíso, en botes tipo "cadete", o sea, que como el "Poenix" y la Unión Española de Deportes son los campeones locales en sus respectivas sedes, el encuentro de ambos conjuntos se aguarda con marcado interés.

LAS REGATAS

Las pruebas nacionales fueron fijadas por la Federación Chilena de Remo Amateur, en tres, todas sobre 2.000 metros en botes a 4 remos con timonel, pero en tres diferentes tipos de botes: yolas de mar, yolas de río y shell, o sea olímpicos. En cada regata correrán dos tripulaciones por Asociación, habiendo inscrito Valdivia cuatro equipos y Valparaíso cinco. Además de las regatas nacionales habrá una intercities entre los clubes de cada Asociación, lo que ha obligado a establecer dos series: una con cuatro competidores y otra con tres. En esta competencia se disputa un trofeo donado por el Gobierno alemán, en tiempos del Mariscal Hindenburg.

LOS VALDIVIANOS

La delegación de Valdivia que compondrán 77 personas, vendrá presidida por el Alcalde de la ciudad, don Germán Saelzer. La Asociación se hará representar por todos sus clubes afiliados: "Poenix", "Arturo Prat", "Centenario" y "21 de Mayo": todos los cuales cuentan con tripulaciones, que han sido cuidadosamente preparadas, según el tipo de botes en que correrán. No disimulan los defensores del remo sureño, la seguridad que tienen en conquistar nuevamente el título de campeones chilenos, pero sin embargo, no se confían, porque saben que esta vez les costará mucho más que el año pasado.

LOS PORTEÑOS

La representación de la Asociación de Clubes de Regatas de Valparaíso, organizadora de este certamen, en su aspecto técnico, la componen los clubes "Unión Española de Deportes", "Valparaíso", "Canottieri", "Neptuno" y "British", cuyos entrenadores se encuentran estudiando tácticas para lograr doblegar a los equipos valdivianos.

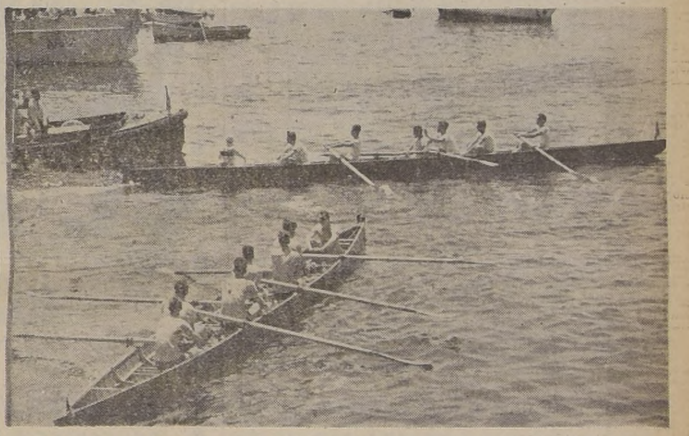

CAMPEONATO NACIONAL DE REMO.—Por primera vez, desde que existe Federación, se llevará a efecto en Valparaíso el Campeonato de Remo de Chile. Se hacen grandes preparativos para el encuentro del 29, oportunidad en que los valdivianos deberán recurrir al máximum de su capacidad para no caer vencidos por las tripulaciones porteñas.

Don Rogelio Ugarte, presidirá la Federación Chilena de Remo

La Federación Chilena de Remo Amateur, en su última sesión designó su directorio para el período que durará hasta 1949. Le nómina de los nuevos directores es la siguiente: presidente, señor Rogelio Ugarte Labbé; vicepresidente, señor Alberto Labra Andrade; secretario, señor Helmut Weinreich von Welden; tesorero, señor J. Bracy Taylor; directores, señores Ramón Ibarra, Carlos Droppelmann y Enrique Steinmayer.

ALEJEMOSNOS DE SANTIAGO

PETORCA

El domingo se efectuó en el Estadio Municipal de esta ciudad una reunión futbolística entre los Clubes Independiente, de Petorca, y el Tortuga F. C., de Renacimiento Aurífero El Broce.

LOS RESULTADOS:

Tercer equipo infantil de Independiente se impuso al de igual categoría del Tortuga por la cuenta de 4 tantos por uno. Segundos equipos adultos empataron a cero goal, y entre los conjuntos de honor le correspondió vencer al cuadro de Independiente por 2 tantos a cero.

Este último encuentro tuvo en la primera fracción acciones vistosas, pudiéndose apreciar que ambos conjuntos buscaban arduamente la victoria. Pero se lamentó que no haya finalizado la segunda etapa, pues, se produjeron bochornosos incidentes que empañaron el brillo de esa tarde deportiva, que había empezado con tan buenos augurios.

Llamamos la atención a los Dirigentes Deportivos para que pongan coto a estos desmanes que van en contra del buen ánimo que debe reinar en esta clase de lucha, en que se pone de relieve la caballerosidad y el respeto mutuo que deben tenerse los jugadores, y conocer más a fondo los principios que rigen las leyes que el deporte tiene, que enseña a mantener unión, armonía y disciplina, que son la real expresión de la fuerza física y moral de un pueblo.

El cuadro superior de Independiente se hizo representar por los siguientes jugadores: J. Palma, A. Ahumada, G. Carreño, A. Rubillo, J. Espinoza, G. Morán, G. Rubillo, L. Rojas, L. Espinoza, F. Carvallo y E. Castro.— (HUERTA, Corresponsal).

CURACAUTIN

Próximamente vendrán a ésta los viejos cracks del Magallanes, de la capital, y días más tarde los componentes del equipo profesional de ese prestigioso club.

El sólo anuncio de la venida de tan calificados cultores del fútbol, ha despertado gran entusiasmo en la afición deportiva curacautinense.— (ARANEDA, Corresponsal).

ROCAS DE SANTO DOMINGO

Ante un numeroso público de la localidad y de los alrededores, especialmente de Llo-Lleo, se efectuaron en las canchas de tenis de "Las Rocas de Santo Domingo" los matches de la competencia que había sido organizada para disputar el trofeo obsequiado por el deportista don Rodolfo Hammersley. Se jugaron en esta oportunidad siete partidos, 5 de singles y 2 de dobles, con el siguiente resultado:

SINGLES:

José Castellano (Llo-Lleo), a Enrique Planella (S. D.), 7|5, 5|7, 6|2.

Fernando Bruna (Llo-Lleo), a Francisco Cortés (S. D.), 6|4, 6|8, 7|5.

Eugenio Fassnacht (S. D.), a José Moraga (Llo-Lleo), 6|0 6|0.

Hernán Barrera (Llo-Lleo), a Max Huber (S. D.), 6|4, 4|6, 6|4.

Eugenio Kersting (S. D.), a Carlos Ortega (Llo-Lleo), 6|1, 9|7.

DOBLES:

Eugenio Kersting y Jaime Caraff (S. D.), a Carlos Ortega y Hernán Barrea (Llo-Lleo), 6|1, 6|1.

José Castellano y José Moraga (Llo-Lleo), a Enrique Planella y Eugenio Fesnacht (S. D.), 6|2, 3|6, 6|3.

En consecuencia, el trofeo "Rodolfo Hammersley" quedó en poder del Club de Tenis de Llo-Lleo. Al finalizar el torneo el Club de Las Rocas de Santo Domingo ofreció un cocktail a los competidores y demás asistentes en el Casino de la cancha de tenis.

TALCA

Se dió comienzo a un Campeonato Cuadrangular de fútbol de Campeones, con la intervención del Talca National y 18 de Septiembre de esta ciudad, el Colo Colo, de San Javier y Estudiantao de Parral. En la primera reunión, el 18 de Septiembre venció al Estudiantao por 5 a 1, y luego, el Talca National, cumpliendo una meritoria performance, se impuso sobre el Colo Colo, de San Javier por 3 a 2.

SAN JAVIER

En una reunión celebrada recientemente, el Deportivo San Javier eligió la siguiente mesa directiva: presidente, señor Abelino Montoya; vicepresidente, señor Víctor Veas; secretario, señor Luis López; prosecretario, señor Guillermo Prado; tesorero, señor Aurelio García; protesorero, señor Samuel Guerra; directores, señores Polidor Garrido, Oscar Guevara y Manuel Rebolledo; delegados ante la Asociación, señores Humberto Molina y Samuel Cofré.— (GARCIA, Corresponsal).

QUILPUE

Para el próximo domingo, el Club de Deportes Quilpué ha organizado una serie de competencias, sobresaliendo la prueba pedestre denominada "La Maratón Azulina", en la que intervendrán cerca de cien corredores de Quilpué, Villa Alemana, Valparaíso, Viña del Mar y Santiago. Esta prueba ha despertado singular interés en toda la provincia.

Los campeones del deporte
COLO - COLO
y
MALETERIA MASTER
LA CASA PREFERIDA DEL DEPORTISTA
PROVEEDORA DEL EQUIPO CAMPEON
BANDERINES
ESCUDOS
INSIGNIAS
Fabricantes de la famosa pelota "SUPER BALL"
Maletería MASTER
PUENTE 686 y 690
TELEFONO 87242
CASILLA 9874
TODA CLASE DE ARTICULOS PARA DEPORTES.
ATENCION ESPECIAL Y DESCUENTOS A INSTITUCIONES, CLUBES DE BARRIO Y ESTABLECIMIENTOS EDUCACIONALES
GRAN SURTIDO EN MALETAS DE SUELA, CUERO, FIBRA, FIBRINA Y TELA PARA AVION

CONTINUA EL EXITO DEL POPULAR

TRIO "AÑORANZAS"
Y SU ORQUESTA TIPICA DIRIGIDA POR
SEGUNDO ZAMORA
y sus acompañantes Jorge Novoa y Wáshington González. En el nuevo y moderno Restaurante y Cabaret
"EL FRONTON"
A las 21 horas, en SAN PABLO 3244. — FONO 94456.

UN BREVE REPORTAJE DE LO QUE SUCEDE EN LOS SETS MEXICANOS

DEBIDO A DIFICULTADES de última hora, el actor cantante Jorge Negrete no aparecerá en la película "Si Adelita se fuera con otro", en donde oiremos como tema musical la popular canción revolucionaria mexicana: "La Adelita", que próximamente Chano Urueta, empezará a dirigir. Todavía no se sabe el nombre del actor que ocupará el puesto de Jorge al lado de Gloria Marín.

—0—0—0—

EMILIO FERNANDEZ asegura que en su próxima película lanzará a una muchacha desconocida, para hacer el milagro de convertirla en una nueva estrella del cine mexicano.

—0—0—0—

EL ACTOR TRIUNFADOR del último certamen de Venecia, Pedro Armendáriz, representará el papel principal de la película "El Gallero", que Clasa Films realizará tan pronto como Pedro termine su actuación en "Leyenda de amor", que actualmente está rodándose en el Lago de Pátzcuaro.

—0—0—0—

Rubén Rojo y Manolo Fábregas con las hermanitas Julián

LAS HERMANITAS JULIAN, famosas cantantes de radio, aparecen escoltadas por los actores del cine Rubén Rojo y Manolo Fábregas, a la entrada de una de las arenas de box de la ciudad de México. Rubén es el galán de Meche Barba en "Corazón de Mechetesana", de Producciones Rosas Priego, y Manolo tiene una actuación destacadísima al lado de Luis Sandrini en la jocosa comedia "Yo soy tu padre".

—0—0—0—

EL ACTOR Y DIRECTOR Joaquín Pardavé está muy atareado preparando el rodaje de "Ojos de juventud" para Filmex, cuya filmación empezará tan pronto como termine "Tres mil pesos", que está actuando y realizando para la misma productora.

—0—0—0—

MUY EN BREVE empezará la filmación de "El vengador", que Rolando Aguilar dirigirá para el "Charro negro". Raúl de Anda, llevando como principales intérpretes a Luis Aguilar, Domingo Soler y Consuelito Frank.

EL SEPTIMO ARTE POR TODO EL MUNDO

SERVICIO INFORMATIVO DE LA ORGANIZACION "CINE-PRESS" DE BUENOS AIRES, EXCLUSIVO PARA "LA NACION".

BUENOS AIRES, (Argentina): La Empresa Imágenes Argentinas, al anunciar oficialmente la construcción de la ciudad cinematográfica, en la vecina localidad de Moreno, hizo cesión gratuita de dos hectáreas de terreno dentro de la citada ciudad a construirse, a la Asociación de Cronistas Cinematográficos de la Argentina, para que en ella edifiquen la casa del descanso para el periodista especializado.. La entrega oficial de la documentación, la hizo efectiva el señor Júpiter R. Petrusi, presidente de Imágenes Argentinas, al señor Chas de Cruz vicepresidente de la entidad de los cronistas.

—oOo—

MADRID, (España): Entre los planes de realizaciones cinematográficas anunciadas oficialmente, por la importante editora española **CIFESA** para el año en curso, figura "Amor brujo"; basada en la famosa obra musical de Manuel de Falla, cuyo rodaje se hará efectivo dentro de dos meses más o menos, con un excepcional elenco artístico y técnico, y en otro alarde financiero, que puede superar al de "Don Quijote de la Mancha", si nos atenemos a las declaraciones del señor Vicente Casanova, Consejero-Delegado de la citada empresa productora, al corresponsal de "Cinepress", en ésta.

—oOo—

LONDRES, (Gran Bretaña): El productor y director cinematográfico inglés Sidney-Box, ha resuelto filmar íntegramente en Egipto, una importante película, que se titulará "La gran caravana de Sudáfrica", en donde se aborda, como tema, el episodio de Ruth, que servirá de base fundamental para la citada película, ya que pretende darle el ambiente adecuado y fiel necesario. Partirá la semana próxima, por vía aérea, rumbo a El Cairo, llevando consigo los elementos técnicos más indispensables.

—oOo—

DUBLIN, (Irlanda): Se hacen los proyectos para edificar un estudio cinematográfico con ocho amplios "sets", y amplias dependencias auxiliares, en las afueras de esta capital, cuyo costo está calculado en unos seis millones de dólares, y que piensan llevar a efecto los jefes de un sindicato, encabezados por Joseph Mc. Geath y Gabriel Pascal, según fué informado al periodismo, hace pocos días atrás. Asegúrase que en la construcción de dichos estudios filmadores irlandeses, colaborarán financieramente el autor George Bernard Shaw y la ex actriz de la pantalla norteamericana, Mary Pickford.

—oOo—

MEXICO, (D. F.): Libertad Lamarque y Arturo de Córdova tendrán a su cargo la animación de los papeles centrales de la película mexicana "El 13, a la medianoche", que comenzará a rodarse en el mes de junio próximo en los estudios Churubusco. Tiene un asunto policial-psicológico de honda dramaticidad y estará matizada con algunas canciones, que estarán a cargo de la actriz y cancionista argentina. Alfredo Ceevenna, la revelación directiva de 1947, con "Algo flota en el agua", será el encargado de realizarla.

—oOo—

PARIS, (Francia): "La vie eurese", es el título del film francés que Jean Paurez acaba de rodar en los estudios de Joinville; basándose para ello en un argumento original de René Wheeler; con diálogos adicionales de Henri Jeanson. Francis Perier, Louis Salou, Simone Valere, Colette, Richard y otros, animan los papeles principales de esta nueva obra cinesca, cuyo estreno oficial en París se aguarda con interés extraordinario.

—oOo—

BOGOTA, (Colombia): La actuación de la cancionista argentina Azucena Maizani, en el teatro Junín y en la Radio Antioquía, de esta capital, no ha conseguido el éxito que se esperaba, tal vez empañada su corta temporada artística por la reaparición brillante de la actriz y cancionista Libertad Lamarque, en el teatro Bolívar, que ha superado la sensación artística observada en el año anterior con la misma actriz y cancionista.

—oOo—

LA HABANA, (Cuba): Algunos productores cinematográficos cubanos se han reunido para reclamar medidas contra el cine argentino, a manera de represalias ante la actitud asumida por los cinematografistas de Buenos Aires contra los exponentes artísticos extranjeros. Alegan los productores cubanos, que en la Argentina nunca ha podido entrar una película producida por ellos, mientras que las producciones argentinas llenan a diario las carteleras de los cines cubanos. Presentarán un memorial al Presidente de la República en tal sentido.

El director Eugenio de Liguoro llevará varios artistas nacionales a Hollywood

Trabajarán junto al actor Lucho Córdoba

Ya se halla en Valparaíso, preparando el terreno para su próxima película, el director Eugenio de Liguoro, quien, como se sabe, está en vías de cristalizar una empresa de extraordinarias proporciones y de indudable trascendencia continental. Con elementos chilenos realizará en Hollywood un film cómico en el que mezclará situaciones de nuestro ambiente con las de la Meca de la cinematografía universal.

De Liguoro nos explica así su formidable proyecto:

—Es ésta una antigua ambición. Soy un convencido de que nada hay capaz de limitar el ancho mundo del cine. Ya pasarán los tiempos en que se hacía cuestión de nacionalidad para los efectos de dar sello a un film. Me propongo hacer una película que en el fondo, por los artistas que incluye el elenco, será chilena, pero que está dirigida hacia todos los públicos. ¿No se han hecho aquí producciones con artistas extranjeros, sin dejar de ser nacionales? ¿No ha pasado lo mismo en Argentina? Lo interesante es empujar el carro de nuestras posibilidades ensanchando su ruta y sacándola de los estrechos panoramas chauvinistas.

—¿Y cuál es su elenco, don Eugenio?

EUGENIO DE LIGUORO

—Desde luego, Lucho Córdoba y Olvido Leguía, secundados por Julita Pou, Rubén Darío Guevara, Chela Bon y, posiblemente, Malú Gatica. Esta artista se agregaría al grupo en Hollywood con la prestigiosa característica del cine norteamericano Ana Demetrio.

EMPIEZA EN VALPARAISO

Y continúa el director:

—El film comenzará en Valparaíso. Aprovecharé para mostrar los más bellos aspectos de la bahía que considero una de las más pintorescas del mundo. Allí actuarán casi todos los artistas que les he nombrado. El tema es sencillo, pero, al mismo tiempo, lleno de situaciones interesantes. Cada papel ha sido escrito a la medida del intérprete.

—¿Piensa continuar en este tipo de películas?

—Por ahora, todos mis esfuerzos están dirigidos al éxito de esta empresa. Sin embargo, puedo anticiparles que pienso producir y dirigir en Chile Films una serie de películas dentro del presente año.

SEÑORA DUEÑA DE CASA: Demuestre su interés en los problemas colectivos, inscribiéndose en la Asociación Nacional de Dueñas de Casa, que no reconoce diferencias políticas ni sociales, y que sólo trata de unificar las fuerzas dispersas de millones de dueñas de casa, para que ellas cooperen a la acción del Gobierno contra la especulación.— ASOCIACION NACIONAL DE DUEÑAS DE CASA.

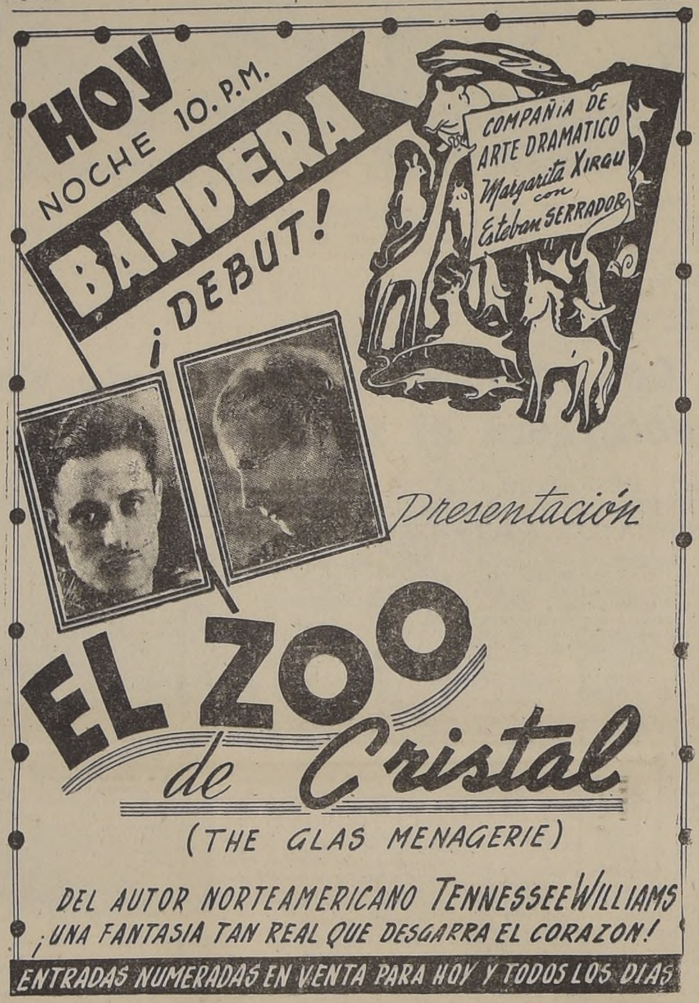

HOY
NOCHE 10. P.M.
BANDERA
¡DEBUT!
COMPAÑIA DE ARTE DRAMATICO
Margarita Xirgu
Esteban Serrador
Presentación
EL ZOO de Cristal
(THE GLAS MENAGERIE)
DEL AUTOR NORTEAMERICANO TENNESSEE WILLIAMS
¡UNA FANTASIA TAN REAL QUE DESGARRA EL CORAZON!
ENTRADAS NUMERADAS EN VENTA PARA HOY Y TODOS LOS DIAS

CIA. NACIONAL DE TEATROS S.A. CHILENA

LOS MEJORES ESPECTACULOS HOY EN LOS MEJORES TEATROS

CENTRAL FONO 35855	SANTA LUCIA FONO 61379	CONTINENTAL FONO 60735
CERRADO POR MEJORAS	3, 6.15 y 9.45 P. M. Malú Gatica, en una película con Fernando Soler. (Mayores): "TODO UN CABALLERO"	3, 6.15 y 9.45 P. M. Un drama de París con Jules Barry y Georges Rigaud. (Para mayores): "FRENTE AL DESTINO"
CERVANTES FONO 88569	BANDERA FONO 89111	NORMANDIE FONO 87749
3, 6.15 y 9.45 P. M. Gary Cooper, en una película de acción (M. y men. "LAS AVENTURAS DE MARCO POLO"	XIRGU - SERRADOR 10 P. M. Debut con "EL ZOO DE CRISTAL" Acontecimiento artístico teatral	3, 6.30 y 10 P. M. "RAFFLES" Las aventuras del romántico ladrón de levita. (Mayores.)
ORIENTE FONO 41345	EL GOLF FONO GOLF: 257 y 465	ALCAZAR FONO 80122
6.10 y 9.40 P. M. Olivia de Havilland en una aventura estupenda. (Mayores). "RAFFLES"	6.40 y 10 P. M. "TODO UN CABALLERO" Película mexicana con Malú Gatica y Fernando Soler. (Mayores).	6.30 y 10 P. M. "FRENTE AL DESTINO" Un drama de París, con Jules Barry.
ALAMEDA FONO 91254	PORTUGAL FONO 51473	IMPERIO FONO 32627
5.30 y 9 P. M. "ESCANDALOS ROMANOS" y "LA SENDA OSCURA"	5.30 y 9.15 P. M. "MUERTE EN EL CORAZON" y "VERDI", el romance de un genio	6.45 y 10 P. M. Cía. Alejandro Flores ¡ALO!... ¡ALO!... ¡NUMERO EQUIVOCADO! La noche: Celebración de las bodas de plata

Una compañía de teatro debutará hoy en el escenario del Bandera

Esteban Serrador y Margarita Xirgú en el reparto central

Un acontecimiento artístico de gran magnitud en nuestro ambiente tendrá lugar esta noche en el Teatro Bandera con motivo del debut de la gran Compañía de Arte dramático que encabeza la eminente actriz hispana Margarita Xirgú, y el celebrado primer actor y director chileno Esteban Serrador. Como hemos venido anunciando, la obra escogida por estos prestigiosos artistas para volver a presentarse ante nuestro público, es la comedia en dos partes y siete cuadros, "El Zoo de cristal", del joven escritor norteamericanos Teness Williams.

Isabel Pradas, la hermosa dama joven que actúa junto a Margarita Xirgu y Esteban Serrador

Esta pieza viene precedida por una cadena de éxitos en todas las ciudades del extranjero donde ha sido dada a conocer. Fué aclamada en Nueva York, luego en París, más tarde en Roma, y el año pasado al ser estrenada en Buenos Aires por Margarita Xirgú y Serrador reeditó ampliamente el triunfo que había alcanzado en Norteamérica y Europa.

La obra será presentada en el Bandera con hermosos decorados hechos expres el notable pintor Muñoz. Y los pasajes que acompañan el d sultan las mismas escribió el compositor les para el estreno en Nueva York.

Junto a Margarita Esteban Serrador, dama joven Isabel destacada figuración cenarios de España y tina, y el joven act Fernando Cruz, a qui confiado un papel de miento que ha de destacado éxito en su tística.

Amelia Bence, en una producción pasional

AMELIA BENCE y ALBERTO CLOSAS

Amelia Bence en el papel de Julia está única, magistral. Se adueña del espectador, y se hace aplaudir largamente con su fuerza dramática, y la intensidad que ella pone en sus parlamentos. Mujer, más que nada mujer, ama el amor en su esencia misma, y sueña con una pasión volcánica y desenfrenada. Es un amor más fuerte que la propia muerte.

Secundan a Amelia Bence en esta joya de Estudios San Miguel, el galán Alberto Closas, y la eximia actriz Aída Luz. Nada se ha omitido en esta producción a objeto de crear el clima necesario y rodear a la atmósfera de ese ambiente cálido desolado y dolorido. "El pecado de Julia", que este es el título de esta película distribuída en Chile por Alvarez Giménez y Cía., se base en el célebre drama de Juan Augusto Strindberg.

La dirección de "El pecado de Julia", fué encomendada a Mario Soffici que logró aquí una labor consagratoria.

"El pecado de Julia", se exhibirá en breve entre nosotros y se inspira en la célebre obra de Strindberg "La señorita Julia".

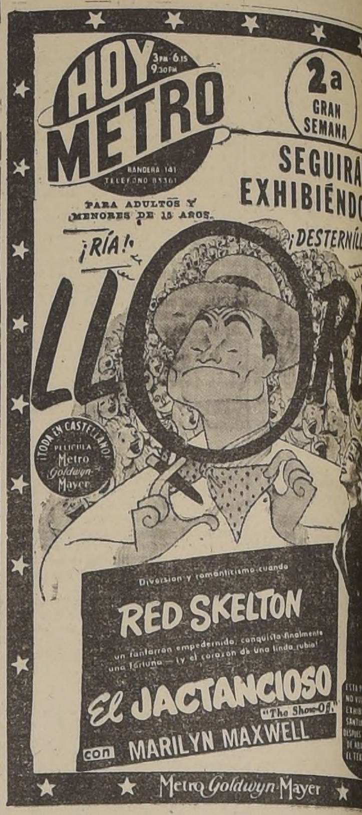

HOY 3PM 6.15 9.30PM
METRO
BANDERA 141
TELEFONO 83361
PARA ADULTOS Y MENORES DE 15 AÑOS.
2a GRAN SEMANA
SEGUIRÁ EXHIBIÉNDO
¡RÍA!
¡DESTERNÍLL
LLORE
¡TODA EN CASTELLANO! PELICULA Metro Goldwyn Mayer
Diversión y romanticismo cuando
RED SKELTON
un fanfarrón empedernido, conquista finalmente una fortuna — ¡y el corazón de una linda rubia!
El JACTANCIOSO
"The Show-Off"
con MARILYN MAXWELL
Metro Goldwyn Mayer

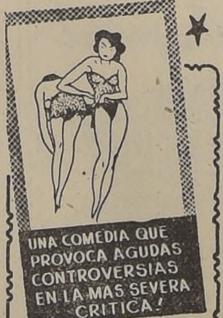

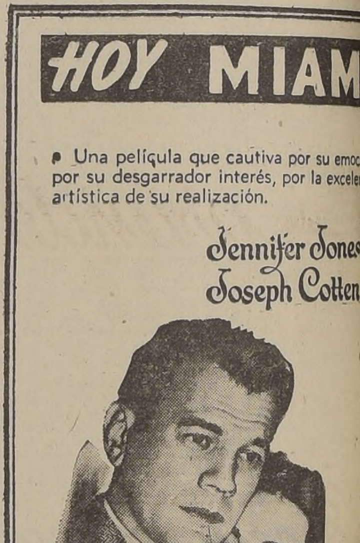

GUIA DEL ESPECTADOR

EL NUMERO QUE VA ENTRE PARENTESIS CORRESPONDE AL NUMERO DEL TELEFONO.

TEATROS

BANDERA (89111).—Noche: Cía. Arte Dramático de Margarita Xirgu-Esteban Serrador: El zoo de cristal.

IMPERIO (32627). — Compañía de Alejandro Flores.— Vermouth y noche: Aló . Aló... número equivocado.

LUX (87630). — Compañía de vodevil picaresco.— Vermouth y noche: El injerto.

MUNICIPAL (83904). — Vermouth y noche: Ballet Internacional de Tamara Beck.

CINES

ALAMEDA (91254).— Vermouth y noche: Escándalos romanos y La senda obscura.

ALMAGRO (83425).— Rotativo. y La corte del Faraón.

ALCAZAR (80122).— Vermouth y noche: Frente al destino.

AMERICA (52443). — Rotativo. Adiós, Mariquita linda; Los buitres y Ferias de quimeras.

ANDES (43811).— Vermouth y noche: La senda obscura y Anda suelto el diablo.

APOLO (51746). — Rotativo. La canción de Bernardita, En víspera de su marcos, La bomba y Noticiario Fox.

AVENIDA (84966). — Cerrado por reparaciones.

AVENIDA MATTA.—Cerrado por reparaciones.

BALMACEDA (88768).— Rotativo. El recuerdo de la Casa Roja, Drummond, el sabueso y Sublime abnegación.

BLANCO ENCALADA (91787).— Rotativo: Ama y aprende, El secreto de la solterona y Mi amiga Rusty.

BAQUEDANO (65050).— Cerrado por reparaciones.

BOLIVAR (83689). — Rotativo. Tu nombre es mujer, Adiós, Mariquita linda y Su Alteza mi secretario.

BRASIL (80306).— Vermouth y noche: Su Alteza mi secretaria y Ritmo de ensueños.

CAPITOL (89581). — Rotativo. Pasión fatal, Fantasma de Frankenstein y Máscara de carne.

CARRERA (86085). — Matinée vermouth y noche: Extasis y La corte del Faraón.

CAUPOLICAN (85912).— Noche. Match internacional de box entre Carabantes y Rodero.

CERVANTES (88569).— Matinée vermouth y noche: Las aventuras de Marco Polo.

CLUB DE SEÑORAS (33550). — Rotativo: Cumbres borrascosas y Verdi, el romance de un genio.

COLISEO (89075). — Rotativo. La senda obscura, Secreto de la solterona y Los buitres.

CENTRAL.— Cerrado el mes de febrero por innovacion.

COLON (90577). — Vermouth y noche: Escándalos romanos y La senda obscura.

CONTINENTAL (60735).— Matinée, vermouth y noche: Frente al destino.

COUSIÑO (50657).— Rotativo. Muerte en el corazón, Un joven de suerte y El valiente de Oklahoma.

CHILE (60728). — Rotativo: Tras el espejo y Murallas de pasión.

DIECIOCHO (83778).— Vermouth y noche: Gilda, Amante renegado y Noticiario Pathé.

DIEZ DE JULIO (80636).— Rotativo: Era su destino, Los buitres y Boston Blake y la ley.

ESMERALDA (64303).— Rotativo: Ama y aprende, Anda suelto el diablo y Secreto de la Casa Roja

FRANKLIN (50754).— Rotativo. El secreto de la solterona, Callejón sin salida, El pozo de la fortuna y Serial.

EL GOLF (257).— Vermouth y noche: Todo un caballero.

FLORIDA (34289) —Matinee, vermouth y noche: Madre.

HOLLYWOOD. — Cerrado por mejoras.

IDEAL CINEMA (92188).— Rotativo: Al borde del abismo, Melodía mortal y Pasión diabólica.

IMPERIAL (51112). — Rotativo: El secreto de la Casa Roja, Regreso de aquel hombre y 30 segundos sobre Tokio.

INDEPENDENCIA (62702).— Rotativo: Secreto de la solterona, Los buitres y La senda obscura.

ITALIA (41883). — Rotativo. La senda obscura, El gran pecado y Ama y aprende.

LO FRANCO (92705).— Rotativo: Qué par de reclutas, Pobre ricachón y Cómicas.

MANUEL RODRIGUEZ (66959).— Rotativo: Secreto de la solterona. Anda suelo el diablo y Secretos.

MIAMI (85815) — Rotativo. Aventuras de Chaplin y Arabescos españoles.

METRO (83361).— Matinée, vermouth y noche: El jactancioso.

MINERVA (91464). — Rotativo: Intermezzo, El prisionero de Zenda, Mensaje siniestro y Serial.

MIRAFLORES (30909).— Rotativo: Ama y aprende y Días sin huellas.

MONUMENTAL (91555).— Rotativo: Cantinflas, Abott y Costello, Popeye, Terry Toon, Olsen Johsen y Cómicas.

MAXIM (30611). — Rotativo: El petrolero San Demetrio y Una noche en Picadilly.

NACIONAL (63568).— Rotativo Ama y aprende, Anda suelto el diablo y Secretos.

NORMANDIE (87749).— Matinee vermouth y noche: Raffles.

NOVEDADES (94594).— Rotativo: Pobre ricachón, y La novela de un joven pobre.

ÑUÑOA (43152). — Rotativo: Luces de Buenos Aires, Adiós pampa mía y La novela de un joven pobre.

O'HIGGINS (86929).— Rotativo: El secreto de la solterona, Drummond, el sabueso y Secretos.

ORIENTE (41345).— Vermouth y noche: Raffles.

PARIS.— Cerrado por reparaciones.

PLAZA (804714).—Matinée, vermouth y noche: La inocente pecadora.

PORTUGAL (51473).— Vermouth y noche: Muerte en el corazón y Verdi, el romance de un genio

PRINCESA (85202). — Rotativo. Adiós, Mariquita linda, Abismo de dolor y Mensaje siniestro.

PRINCIPAL (83572).— Rotativo: Variedades, Noticiarios, Dibujos y Serial.

PROVIDENCIA (46073).— Rotativo: Ud. tiene ojos de mujer fatal, El hombre de la máscara de hierro y Ya tengo a mi hijo.

ROXY (80889). — Rotativo: Yo me acuso.

REAL (65555).— Matinée, vermouth y noche: El diablo dijo no.

RECOLETA (63874) — La senda obscura, Ama y Soñadoras.

REX (31143) — Mati mouth y noche: La amor.

REPUBLICA (93613) La batalla del riel, Bos la ley, No me acorrales

RIALTO (41667). — Larga es la noche y S negación.

SANTIAGO (32888) — vermouth y noche: La mi copla.

SANTA LUCIA (61379) née, vermouth y noche: caballero.

SELECTA (92194) — Soñadoras, Los buitres y diré adiós.

VALENCIA (61557) — y noche: Los buitres y de Oklahoma.

VICTORIA (30021). — La mujer disputada.

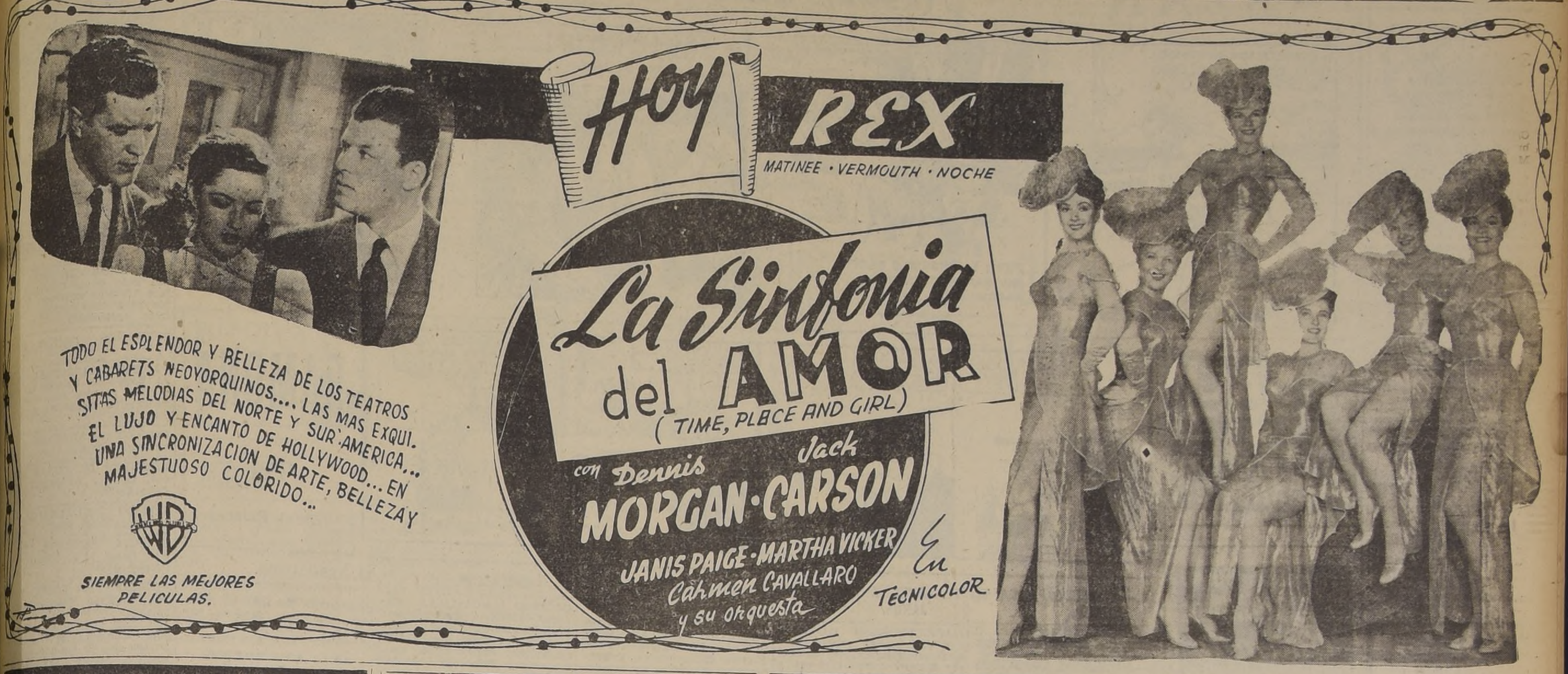
HOY
REX
MATINEE · VERMOUTH · NOCHE
La Sinfonía del AMOR
(TIME, PLACE AND GIRL)
con Dennis MORGAN · Jack CARSON
JANIS PAIGE · MARTHA VICKER
Carmen CAVALLARO y su orquesta
En TECNICOLOR
TODO EL ESPLENDOR Y BELLEZA DE LOS TEATROS Y CABARETS NEOYORQUINOS.... LAS MAS EXQUISITAS MELODIAS DEL NORTE Y SUR AMERICA... EL LUJO Y ENCANTO DE HOLLYWOOD... EN UNA SINCRONIZACION DE ARTE, BELLEZA Y MAJESTUOSO COLORIDO...
SIEMPRE LAS MEJORES PELICULAS.

Silueta de sus ESTRELLAS Canoritas

En Hermosillo, Sinaloa, nació el 29 de enero de 1918... Rápidamente escaló con su bella voz la cúspide de la fama, [illegible] su aparición en el cine con "Sota, Caballo y Rey", ha trabajado con "Producciones Raul de Anda" en gran número de películas, entre las que se cuentan: "Aquí está Juan Colorado", "El último Chinaco" y "Yo maté a Rosita Alvírez", esta última estrenada en el Cine Savoy, película que ha batido todos los records de exhibición con más de doce semanas en las carteleras.

LUIS AGUILAR

Tiene Luis un brillante porvenir como cantante y actor cinematográfico.

Goza de gran número de admiradoras por su sencillez y simpatía. Está casado con una chica de la alta sociedad.

Girando el DIAL

No hace mucho que Kika firmó con Radio "La Cooperativa Vitalicia", un importante contrato que la asegura como número de fuerza de esa emisora en sus programas de atracción para este año. Ahora, según sabemos, ha sido tentada para formar parte de un elenco radioteatral, ya que sus incursiones por esta rama del arte dejaron la más óptima impresión.

Y, como si fuera poco, está propuesta para un interesante papel en una filmación que se estudia por el momento y cuyos detalles serán dados a conocer tan pronto se tenga el material necesario.

Fuera de esto Buddy Day la ha contratado para formar en sus desfiles del "Casanova" desde el 28 de febrero en un "show" de selección. Bien merecido se tiene todo esto Kika, que reúne innegables condiciones artísticas y una honradez a toda prueba para actuar.

Isabel Cruz inició sin bombo una jira

Sin gran bombo se fué de Chile, Isabel Cruz, la notable cancionista nacional y magnífica intérprete del bolero. Su jira, hecha con repertorio, entusiasmo y calidad artística, la comenzó sin pretensiones en la zona norte de nuestro país. De ahí fué tentada para Bolivia, y en seguida para el Perú, donde se encuentra actuando con un éxito que supera todo cuanto se diga.

Tanto ha gustado Isabelita Cruz, que ya tiene ofertas para actuar en países de más al norte, y ha aprovechado este viaje para enriquecer su repertorio con los aires más delicados y auténticos de las tierras peruanas y bolivianas.

EUGENIO RETES FORMO UN CONJUNTO TEATRAL

Justificado interés ha despertado el debut de Eugenio Retes y su Nueva Cía. de Sainetes Cómicos en el Estadio Chile.

Bajo la elegante carpa y su magnífico escenario, el meritorio elenco que encabeza el cómico nacional Eugenio Retes, ofrecerá obras de comicidad y chispa criolla.

Un jocoso sainete "¿De quién es mi hijo?", abrirá la temporada. Los papeles principales estarán a cargo de conocidos artistas de radio, cine y teatro nacional, como Eva González, Carmen Heredia, Raquel Pereira, Blanca Arce, Teresa Malbeé, Gerardo Cruz, Gabriel Araya, Américo López, Andrés Gallo, Víctor del Valle, Amadeo González, y muchos otros le brindarán al público una noche de buen teatro cómico nacional.

En cada función habrá un gran fin de fiesta con actos musicales y cómicos de actualidad con Eva González y Raquelita Pereira y su show.

LOS INTERPRETES PRECISOS TIENE LA CINTA "CADA AMANECER MUERO"

El grabado nos muestra una escena de la película "Cada amanecer muero", que mañana será estrenada por Warner Bros en el cine Plaza. En los roles de mayor responsabilidad de esta película, que será igualada, pero jamás superada, encontramos a George Raft y James Cagney.

Teatralerías

TOCA a su término la temporada de verano, y se aprestan nuestros principales establecimientos para brindar a su público, con números que hagan sensación, la temporada de Otoño. Y por supuesto que entre estos establecimientos está "Casanova", en primera fila, la boite de los grandes éxitos y de las triunfales presentaciones de los más grandes del arte mundial.

Ahora comienza su temporada grande poniendo en vigencia los contratos firmados. Debido a ellos se presentará el sábado 28 del presente la formidable pareja de cómicos mexicanos que integran Leandro y Celia. Han sido contratados especialmente, y un repertorio novedoso los convertirá en la atracción máxima de la capital. Además, dentro de este "show" actuará Kika, la estrella nacional del cine, la radio y el teatro, que dará a conocer grandes novedades, entre ellas un bolero cuya letra y música le pertenecen.

* * *

EL notable clarinetista, que se ha paseado con su quinteto por los principales establecimientos de la capital, ha recibido ahora del Sur, importantes proposiciones para hacer una jira. Y se ha decidido a emprenderla con el fin de hacer oír de cerca el ritmo de sus interpretaciones.

Pero Woody Wolf, además de su quinteto quiere llevar un "petit" espectáculo y por ello desea juntar una pareja de bailes que sea meritoria y una joven cancionista para que matice las presentaciones.

Esto nos lo contó en conversaciones y nosotros hacemos el traslado a las artistas que quieran emprender la jira con el émulo de Tommy Dorsey.

* * *

POR estas noches, en que la canícula hace un poco insoportable el centro de la capital, son muchos los que han descubierto la forma de sacarle el cuerpo. Para ello se trasladan al Stade Francais donde el servicio de comida congrega a artistas, políticos y gente muy conocida y se escucha el conjunto rítmico y melódico de Gonzalo Bahr, quien interpreta ballables y deleita el oído con boleros, canciones peruanas, pasillos colombianos y muchas otras bellas páginas del folklore sudamericano.

DENNIS MORGAN OCUPA LA PANTALLA DEL REX CON UNA COMEDIA MUSICAL

Ante la presencia de Martha Vickers, Dennis Morgan trata de golpear a Jack Carson

Dennis Morgan y Jack Carson son los dos alegres y emprendedores músicos, protagonistas de "La Sinfonía del amor", que vencen las vicisitudes de la vida y se conquistan, en las vías luminarias de los rascacielos neoyorquinos, fama, riquezas y amor. Martha Vickers, es la bella cantante, cuya voz y belleza encantadora contribuyen al triunfo de la producción musical que su enamorado Dennis Morgan presenta en Broadway, la cual es, incidentalmente, una verdadera "sinfonía" de melodías, de humorismo y colorido.

Esta película del sello Warner Bros será estrenada hoy en la pantalla del cine Rex, y no dudamos que el público convertirá esta comedia en una de sus favoritas, ya que los requisitos de la cinta, son de primera.

TAMARA BECK ANUNCIA UNA NUEVA CARTELERA

Sumamente atractivo es el programa que ofrece para hoy el célebre conjunto coreográfico que dirige la eminente artista coreógrafa Tamara Beck, y cuya actuación en el Municipal señala el contecimiento artístico de mayor envergadura de los últimos tiempos.

El programa de hoy, hermoso por su contenido, sirve para apreciar a los virtuosos componentes de este cuadro en nuevos aspectos de su arte, en composiciones coreográficas de gran belleza, como las intituladas "Estatuas animadas", "La Danza del Fuego" de M. de Falla; "Fantasía de Colores", "Rapsodio Húngara", "Mirage", y una serie de Ballets cuya coreografía se debe a madame Tamara Beck.

ROXY
HUERFANOS 1055 - TEL. 80808
MAÑANA ESTRENO!
ENGAÑO MISERABLEMENTE A UNA MUJER... PERO TUVO QUE RESPONDER A SU CONCIENCIA PAGANDO CON CRECES SU DESORDENADA CODICIA.
COLUMBIA PICTURES presenta
RICHARD DIX en
CONCIENCIA ACUSADORA
(SECRET OF THE WHISTLER)
con LESLIE BROOKS · MICHAEL DUANE
Guión de RAYMOND L. SCHROCK
Basada en la popular serie sobre las aventuras de "EL SILBADOR"
Producida por RUDOLPH C. FLOTHOW
Dirigida por GEORGE SHERMAN

COMPAÑIA CHILENA DE ESPECTACULOS — CCE — LOS MEJORES PROGRAMAS EN LAS MEJORES SALAS

Rex

EL MEJOR TEATRO DE AMERICA
FONOS 31143 - 31144 · HORARIO: 3 - 6.30 Y 9.45 P.M.

WARNER BROS presenta a DENIS MORGAN, en la superproducción en tecnicolor:
"SINFONIA DEL AMOR"
COMPLEMENTO: El gusano no corre en vano; agregados y sinopsis del próximo estreno.

REAL

"EL DIABLO DIJO NO"
(Mayores de 15 años)
Por DON AMECHE y GENE TIERNEY.

SANTIAGO

La película mexicana por Conchita Martínez, Pedro Vargas y Abel Salazar:
"LA MORENA DE MI COPLA"
(Mayores)
Complementos.

Rotativo VICTORIA

Funciones a la 1.15, 3.15, 5.15, 7.15 y 9.20 P. M.
Paramount presenta a ALAN LADD y DOROTHY LAMOUR, en:
"LA MUJER DISPUTADA"
(Para mayores)

Mañana
CERVANTES
Danielle DARRIEUX
CHARLES VANEL en
Abuso de Confianza
POR PRIMERA VEZ EL CINE NOS DA EL DRAMA DE UN CASO DE CONCIENCIA EN LA MUJER. POR PRIMERA VEZ UN ALMA FEMENINA SE NOS PRESENTA EN LUCHA CONSIGO MISMA... ES EL ALMA MAS CAUTIVANTE DE LA PANTALLA Y LA MEJOR CREACION DE DANIELLE DARRIEUX
DISTRIBUIDA POR LEO FILMS

HOY
NORMANDIE
• DAVID NIVEN
• OLIVIA de HAVILLAND
en
Raffles
UNA PELICULA QUE UNE A SU EMOCION Y SUSPENSO, LA TERNURA DE UN ROMANCE DE AMOR!
Distribuida por LEO FILMS

Mañana
GRAN CINE
Plaza
CAGNEY
RAFT
CADA AMANER MUERO
EACH DAWN I DIE
con JANE BRYAN
GEORGE BANCROFT
FALTAN PALABRAS Y PALIDECEN LOS CONCEPTOS ANTE EL FENOMENO DE ACCION VERTIGINOSA Y HOMBRIA A TODA PRUEBA, QUE NOS BRINDAN ESOS DOS COLOSOS DE ACERO TEMPLADO.

FEBRERO

19

JUEVES

SANTOS DE HOY
Bernardita
SANTOS DE MAÑANA
Eleuterio

Boletín del tiempo

MINISTERIO DE DEFENSA NACIONAL
(Redactado a las 20 horas del día 17 de febrero de 1948)

El tiempo se ha presentado bueno en la mayor parte del país y solamente en la parte más austral se han registrado algunas precipitaciones locales de escasa importancia. En el mar de Drake y región antártida chilena, se ha mantenido relativamente bueno con vientos moderados.

APRECIACION GENERAL

Continuará bueno, desde Chiloé al sur, con nubosidades parciales y vientos del sur y suroeste, y caluroso en el interior de la región central. En la región austral comenzará a descomponerse lentamente, cosa que sucederá igualmente en la región antártida, donde las variaciones del tiempo se suceden con gran rapidez.

ARICA A COQUIMBO: Bueno. Nubosidades y neblinas locales en la mañana. Vientos del noroeste y oeste.

ACONCAGUA A MAULE: Bueno. Nubosidades parciales. Vientos del sur y suroeste.

CORDILLERA CENTRAL: Bueno.

ÑUBLE A CHILOE: Bueno. Nublados parciales. Vientos del sur y suroeste.

GUAFO A EVANGELISTAS: Variable. Tendencia a perturbación. Vientos del noroeste y oeste.

PUNTA ARENAS: Bueno. Algo nuboso.

INFORMACIONES DE SANTIAGO

Temperatura del aire (día 18): máxima: 32.5 grados a las 16 horas; mínima: 12.2 grados a las 7 horas.

Humedad relativa del aire (día 18): máxima: 77 o|o a las 7 horas; mínima: 18 o|o a las 16 horas.

SOL (día 19): sale: a las 6.21 horas; puesta: a las 19.32 horas.

LUNA (día 19): sale: a las 15.51 horas; puesta: a las 0.53 del día 20; fase: luna llena el 24 del presente.

Sección Previsión del Tiempo
Oficina Meteorológica de Chile
Fono 90753

Agencia de
ROBERTO CARRASCO O.
"LA NACION"
Maule N.o 1006

TURNO DE BOTICAS

OCTAVA SEMANA (Del 14 al 21 de Febrero)

FARMACIA	PROPIETARIO	UBICACION
Chávez	M. Cháves	Estado 2
Esperanza	A. Mena	Esperanza 39
Puenzalida	E. Puenzalida	Independencia 748
Prado	C. Saa	Independecia 2598
Santa Elena	G. García	Nueva de Matte 332
Jaque	C. Jaque	Mapocho 5080
Santa Filomena	Delgado y Badine	Loreto 291
Arditi	M. Arditi	San Pablo 1505
Foster	Serebrinsky y Cía.	San Pablo 2802
Blanqueado	Bitñer y Cía.	San Pablo 4959
Monax	Embeita y Cía.	Recoleta-Valdivieso
Santa Clara	Valenzuela y Cía.	Av. El Pino 849
Alemana	G. Miranda	El Salto-Centenario
Arica	C. Tapia	Gral. Velásquez 501
Valdivia	Oyanedel y Cía.	Catedral 1990
Meléndez	O. Meléndez	Av. Buzeta 497
Buines	L. Espinoa	Av. Nacco 279
Galasso	F. Galasso	Salvador Sanfuentes 2963
San Luis	F. Lehuedé	B. Encalada 2199
Santiago	M. Villar	A. Prat 901
Díaz	Duvauchelle y Cía.	Portugal 497
La Nacional	A. Busto	Portugal 1397
Viñez	E. Viñez	Chiloé 1807
Valparaíso	R. Galleguillos	Exposición 1488
Bellavista	L. Espinoa	V. Mackenna 7193
Domínguez	P. Domínguez	Gran Avenida 8599
San Luis	B. Muñoz	Av. Berlín 789
San José	Bobadilla y Cía.	San Ignacio 4295
Carmen Mena	A. Aburto	Carmen Mena 415
Central	L. Inostroza	Gran Avenida 6427
San Ramón	M. Serrano	Ecuador A. Vial (Cisterna)
Santa Isabel	R. Arangun	A. Varas. Sta. Isabel
Ojeda	J. Ojeda	Manuel Montt 769
Irarrázaval	D. Avendaño	Av. Irarrázaval 1884
Juana de Arco	A. Pizarro	Av. Irarrázaval 3611
Los Orientales	A. Guerra	Los Orientales 2299
Las Condes	F. García	I. Goyenechea 26
Padig	P. Vuskovic	Av. Villagra 25

1.—ALHAJAS, JOYAS.

COMPRO BRILLANTES Y cualquiera joya de valor, boletos de empeño, oro, platino, objetos y antigüedades. Moneda 1114. H|A.

ALHAJAS TODA CLASE FAbricamos. Comerciantes precios especiales. Argollas para novios Casa Rivera. San Pablo 2247. H|A.

BRILLANTES, JOYAS, boletos, vendo y compro. Supero cualquiera oferta. Ahumada 88, esquina Nueva York. 1.o M.

NOVIOS ARGOLLAS ORO 14 y 18 quilates, macizas, grabadas, desde 800 pesos par. San Diego 730. —Relojería Sportman. 1.o M.

ADMINISTRAMOS PROPIEDAdes, anticipamos renta, Caja Propietarios. 2 E. 49

JOYAS. ANTES VENderlas consúltenos. Pagamos mejores precios. Brillantes. Marfiles. Objetos de arte. Boletos empeño, etcétera. Bandera 316. Fono 86072. 1.o M.

ORO JOYAS, BRILLANTES, platino, plata, monedas antiguas, compramos. Supero cualquiera oferta. Bandera N.o 86. 1.o M.

¡NOVIOS! PARA ARGOLLAS, Fábrica Sostín. Nueva York N.o 6. 1.o M.

2.—ARBOLES, PLANTAS.

JAZMINES DEL CABO, INJERtados, plantas para jardín, maceteros greda, tierra hojas de litre, ofrece Criadero Corrial. Alameda esquina Arturo Prat. 1.o M.

NOGALES MUY VIEJOS EN trozos, compramos, pagando buenos precios. Pedir datos: Santo Domingo 1261. Teléfono 6665. H|A.

TARZAN (1982) TANTOR

Por Edgar Rice Burroughs

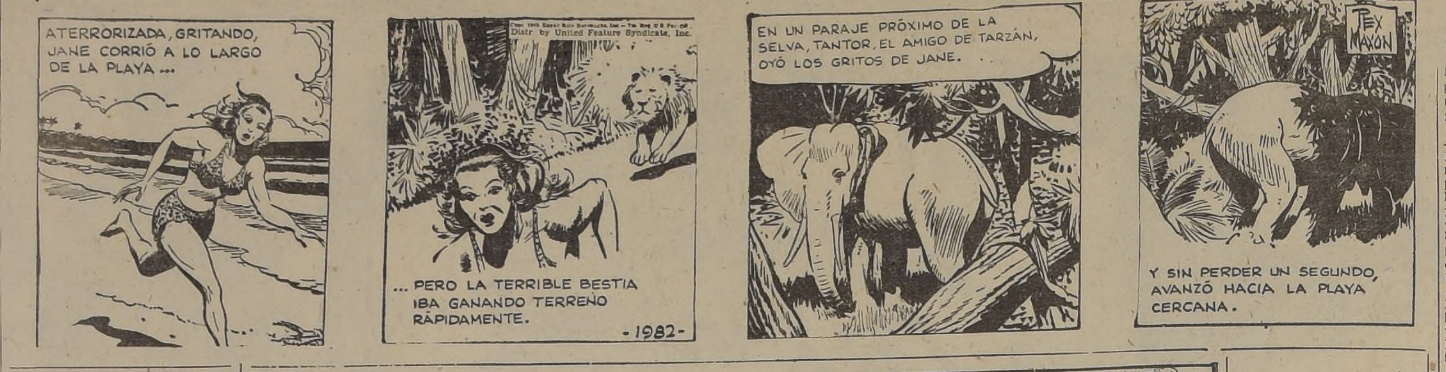
ATERRORIZADA, GRITANDO, JANE CORRIÓ A LO LARGO DE LA PLAYA ...
Copr. 1948 Edgar Rice Burroughs, Inc.—Tm Reg U.S. Pat. Off. Distr. by United Feature Syndicate, Inc.
... PERO LA TERRIBLE BESTIA IBA GANANDO TERRENO RÁPIDAMENTE.
-1982-
EN UN PARAJE PRÓXIMO DE LA SELVA, TANTOR, EL AMIGO DE TARZÁN, OYÓ LOS GRITOS DE JANE. . .
REX MAXON
Y SIN PERDER UN SEGUNDO, AVANZÓ HACIA LA PLAYA CERCANA.

S. SACK
FIERRO NACIONAL
REDONDO CUADRADO PLANO
S. PABLO 1175
MORANDE 817

FARMACIA DE TURNO
PERMANENTE HASTA
LA UNA DE LA MADRUGADA
Andrade
DELICIAS 2902-FONO 92340

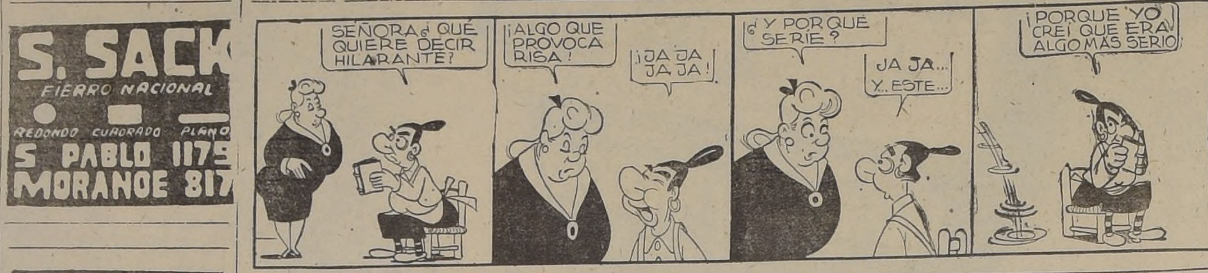
SEÑORA ¿QUÉ QUIERE DECIR HILARANTE?
¡ALGO QUE PROVOCA RISA!
¡JA JA JA JA!
¿Y POR QUÉ SE RÍE?
JA JA... Y.. ESTE...
¡PORQUE YO CREÍ QUE ERA ALGO MÁS SERIO!

RAMONA

Por

Lino Palacio

4.—ARTICULOS PARA CABALLEROS.

LA MEJOR SELECCION DE camisas, las más lindas corbatas a precios económicos las encontrará en la Sastrería y Camisería La Artesana, Alameda B. O'Higgins 2892. 18 M.

CAMISAS DE MEDIDA EN FInísimas popelinas, importadas. Oferta réclame de la fábrica. San Diego 168. H|A.

NO BOTE SU CAMISA, MANdela arreglar a "Nellmor". Especialidad medidas. Estado 75, of. 4. 2-M.

ADMINISTRAMOS PROPIEDAdes, anticipamos renta, Caja Propietarios. 2 E. 49

5.—ARTICULOS PARA DAMAS.

CREMA FONCEA
Ideal regalo para damas. Hermosea sin provocar vello. Farmacias, Perfumerías. Caja $ 20. H|A.

7.—ARTICULOS PARA EL HOGAR.

NIQUELADOS PLATEADOS. Composturas finas en plaqués. Seriedad, garantía, competencia. Diez de Julio 618 Fábrica de artículos de metal "VENTURA". H|A.

¡¡HOTELES, RESIDENCIALES!! Colchones desde $ 200 Somieres, $ 250. Fábrica colchones, somieres, Sobrecamas "Caupolicán".— San Diego 813 Fono 68377. H|A.

ALFOMBRAS COMPRAMOS, vendemos, cambiamos, arreglamos, limpiamos, teñimos. Técnicos expertos. Clínica de Alfombras. Avenida Bdo. O'Higgins 189. Teléfono 30242 — 51799. H|A.

7.—ARTICULOS PARA EL HOGAR.

USE CERA "OSMA" CASA O. Massa. San Antonio 473. H|A.

8.—ARRIENDOS, OFRECIDOS

ARRIENDO LOCAL Y UNA pieza, Buzo Sobene 4155. Quinta Normal. 20 F.

$ 4.500.— ARRIENDO BUNGAlow amoblado, 3 dormitorios, living y comedor, baño, pieza de empleadas, jardín y entrada auto. Barros Borgoño 324, por Providencia. 19 F.

9.—ARRIENDOS, BUSCADOS.

NECESITAMOS CASAS PARA arrendatarios solventes. Optimas referencias. Administramos propiedades. Agustinas 972. Oficina 443. Fono 69566. H|A.

10.—AUTOMOVILES, NEUMATICOS, GARAGES.

OCASION. CAMIONETA REnaut, modelo 46, carrocería furgón, 16 kilómetros por litro, neumáticos nuevos. Tratar Maipú N.o 22. Fono 91753. 19 F.

VULCANIZACION "EL ESfuerzo", compra, venta, permuta, vulcaniza toda clase neumáticos. Precios módicos. Trabajos garantidos. Seminario 505. H|A.

FABRICAMOS TODA CLASE de tapas para ruedas de todas marcas. Fábrica de Artículos de Metales. "Ventura". — 10 de Julio N.o 618. Niquelados-plateados. H|A.

AUTOMOVILES: COMPRAventa, permutas. Grandes facilidades de pago. Consignaciones 201. Alameda 201. Fono 31393. H|A.

¿QUIERE VENDER SU AUTOmóvil, señor, o comprar otro? Avenida B. O'Higgins 1340. H|A.

BOLSA DEL AUTOMOVIL, SErrano 35, fono: 64819. Compramos, vendemos, permutamos automóviles. Anticipamos fondos. H|A.

AUTOS, CAMIONES, MAQUInarias, compra, venta, permutas. Facilidades comerciales. Cajas de fondos Yunque. — 187 Alameda 187 — Marinkovic y García. Fono 32259. H|A.

ESCUELA PROFESIONAL DE Choferes, enseña manejar automóviles y mecánica práctica. Garantiza documentos. 750 Almirante Barroso 750. H|A.

REPUESTOS, ACCESORIOS para autos, camiones. Surtido completo. Diez de Julio 1301, esq. Nataniel. Rudi Petrikowsky. 3 mayo

CASA ESPECIALISTA EN ACUmuladores. Morandé 894. Fono 63608. Dínamos, Motores de Partida. Electricidad general en automóviles. H|A.

11.—AVES, ANIMALES, PAJAROS.

INDUSTRIA AVICOLA PIOpío ofrece pollitos un día viernes, Leghorn, Rhode-Island, Catalanes y Plymouth-Rock finísimos. Pollitas 8 semanas, criadas en acreditado kindergarten avícola. Avenida Brown Norte 164. Ñuñoa. Atendemos festivos. H|A.

FABRICA DE GALLINEROS Maffe, ofrece gallineros a precios antiguos, caseros, desarmables industriales, dentro o fuera Santiago. Conejeras, perreras, pajareras carpintería en general, instala gallineros directamente del obrero al consumidor. Alameda 1340. Fono 62735. H|A.

11.—AVES, ANIMALES, PAJAROS.

¡¡APICULTORES!! COLMEnas, artículos en general para esta industria lucrativa: E. Becker, Santo Domingo 1156, casilla 793. Santiago. H|A.

13.—COMPRAVENTA.

COMPRAMOS DENTADURAS, dientes sueltos, usados. Bandera 86. 1.o M.

OCASION VENDO MAQUINA de sumar con resta. Avda. Bilbao 744. 20 F.

17.—DIVERSOS.

ACCION HUERTO "JOSE MAza" traspasa a mejor oferta. Actual ocupante, carnet 743319 Correo Providencia. 20 F

18.—EDUCACION.

APRENDA ESCRITURA MAquina en forma perfecta. Cursos 15 días, un mes, dos meses. Instituto de Contabilidad fundado 1922. Santo Domingo 1030. 4 M.

SEÑORITAS DE PROVINCIA, en calidad de internas, recibe la Escuela Profesional Americana. Castro 283. No importa trabajen o estudien afuera. Exige referencias. H|A

ESCUELA CHILE DE TELEgrafía eléctrica, con treinta años de existencia, ofrece a la juventud de ambos sexos los cursos (diurnos y nocturnos) de Telegrafía, Radiotelegrafía y Dactilografía. Matrícula abierta. — Bascuñán Guerrero 260. 2 M.

¡¡COLEGIALES!! SOmieres: refacción de colchones a domicilio.— San Diego 9, fono 86259. 27 F.

ACREDITADO "INSTITUTO Técnico", Santo Domingo 1307, esquina Teatinos, comercio, dactilografía, taquigrafía, telegrafía, sastrería, peinados. 23 F.

MATRICULA ABIERTA: CURsos de Comercio, diurnos y nocturnos. Contabilidad, Taquigrafía, Redacción, Dactilografía. Excelente enseñanza. Instituto "Alonso Figueroa". Catedral 1257. 21 F.

LICEO PARQUE FORESTAL.— Preparatorias completas: cursos simples y madurez con inglés obligado. Humanidades con clases recuperación gratuitas. Comercio: curso rápido con programa 3.er año Institutos Comerciales. Madurez: primero y segundo ciclo. Bachillerato: todas las pruebas. Pedagogos profesores Liceo.— Monjitas 383. 1.o M.

INSTITUTO MIXTO "PEREZ-Saavedra". Kindergarten. Preparatorias superiores, adelantan dos años en uno; Humanidades. Alumnos especiales de más de 15 años en 1.o Humanidades. Externos, medio pupilos. Matrícula abierta. Clases empezarán 1.o marzo, para preparatorias y lunes 20 marzo, Humanidades. Independencia 723, fono 63556. 12-M

LICEO CHILENO, ROSAS 2725. — Matrícula abierta. Clases: 10 marzo. Exámenes válidos en el establecimiento. Comisiones universitarias. Humanidades, preparatorias, avanzan cursos en el año. Idiomas desde Kindergarten. Profesorado titulado. Atención esmerada. Internado. Buena alimentación. Medio pupilaje. Externado. Clases especiales. Alumnas deseen dar exámenes válidos, sin plan complementario educación pueden hacerlo. Anexo pensionado señoritas universitarias. 2-M

18.—EDUCACION.

"LICEO DIEGO PORTALES", de San Miguel. Declarado cooperador del Estado por Decreto 6143. Kindergarten. Preparatorias, Humanidades. Exámenes ante comisiones examinadoras en el mismo Establecimiento. Salas amplias y numerosas. Canchas Deporte Profesores del Estado en actual servicio fiscal. Solicite prospectos. Gran Avenida 5986. Paradero 15. Fono N.o 51234. 19 M.

COLEGIO "SANTA MARIA DE Cervellón". Independencia 1737 dirigido por religiosas Mercedarias, preparatorias, humanidades hasta VI año. Clases 16 marzo internas, medio pupilas, externas. Matrícula abierta 12-M

MATRICULA ABIERTA CURsos comercio enseñanza completa, eficiente, práctica de contabilidad, aritmética, redacción taquigrafía, dactilografía inglés, ortografía, comercio. Sección separada para señoritas. Cursos especiales para alumnas sin humanidades. Cursos nocturnos para empleados. Cursos rápidos taquígrafas, dactilógrafas. Prospectos. Instituto de Contabilidad. Fundado 1922. Santo Domingo 1030. Fono 69595. 21 F.

ACADEMIA DE CORTE Y Confección "Fénix". Cursos rápidos, eficientes, económicos de modas, corte, confección. Sistema de facilísima comprensión y aplicación inmediata. Atención esmerada por profesoras especialistas. Otórgase diploma. Santo Domingo 1030 (cerca Puente) 20 F.

COLEGIO SANTA FAMILIA Bascuñán Guerrero 148. Teléfono 90869, Casilla 4510. Cerca Estación Central. Exámenes válidos. Humanidades para señoritas. Preparatorias y Sección Infantil para niños y niñitas. Internos, externos, medio pupilos. El Colegio cuenta con profesorado selecto. 2-M

"LICEO SANTIAGO". DIRIGIdo por las Religiosas Educacionistas de la Santa Cruz Suiza Nataniel 1349 teléfono 52221 Preparatorias y Humanidades completas. Internado, externado y medio pupilaje. Sus notas son reconocidas por el Ministerio de Educación. 12-M

ESCUELA PROFESIONAL Americana, Castro 283. Corte-confección sólo necesita saber leer, escribir. Sastrería, bordados.— Mecánica Dental, curso diez meses.— Camisería para hombre, cursos mixtos.— Internado para señoritas. Matrícula 1.o marzo. H|A.

LICEO EUROPEO, EL MEJOR internado señoritas, Alameda 2266. Perfecciona, orienta, formación intelectual y moral educandos. Humanidades para señoritas. Preparatorias. Sección Infantil, niñitos y niñitas. Internas, mediopupilas, externas. Esmerada atención alumnas provincias. Honrada labor educacional reconocida por el Estado. Exámenes válidos rendidos mismo establecimiento. Preparación especial alumnos deseen avanzar. Preparatorias para cursar 1.er año humanidades. Profesorado universitario competente. Enseñanza inglés, desde Sección Infantil. Danzas y ramos cultura artística. Matrícula abierta. 15 M.

UNICA ESCUELA PROFESIOnal Francesa Suzanne Rousset. Agustinas 879, fundada 1927. Enseñanza garantizada, reconocida P. S. G., diplomas autorizados. Cursos diurnos, nocturnos. Corte, modas, costura, flores, bordado, máquinas. Internado. Matrícula permanente.— Pida prospectos, casilla 9864. Teléfono 32190. 20 F.

18.—EDUCACION.

COLEGIO NACIONAL, SErrano 172-174. Kindergarten. Preparatorias. Internado, Mediopupilaje, Externado. Servicio médico. Inglés desde kindergarten. Exámenes válidos rendidos en el establecimiento. Profesores titulados. El más económico internado, alumnos desde de seis años. Como solamente funcionarán mixtos los cursos hasta tercera preparatoria, este establecimiento dará especial importancia para que los alumnos de cuarta, quinta y sexta saquen el máximo de aprovechamiento. Matrícula abierta. Clases: 9 de marzo. Ofelia G. de Cortés-Monroy, directora. 10 M.

COLLEGE LOUIS PASTEUR de l'Alliance Francaise.— Dieciocho 245. Teléf. 83917. Kindergarten, Preparatorias, Humanidades. Internado, Medio pupilaje. Externado. Exámenes válidos. Clases: 10 de marzo. 12 M.

ESCUELA TECNICA SUPErior Profesional Francesa. Molina 34. Casilla 4693. Diplomas válidos. Doce años de prestigio: enseñanza propia. Bordados, moda infantil, sombreros, flores, frutas artificiales, muñecas, peluquería completa, belleza general. Personal y por correspondencia: Mecánica dental, juguetería. Corte y confección, lencería. Matrícula permanente. Internado para señoritas. 12 M.

"INSTITUTO CERVANTES", Agustinas 2552. Teléfono 95030. Matrícula abierta. Exámenes válidos. Recibe internos, mediopupilos y externos. Solamente cuatro preparatorias y humanidades. Inglés obligatorio desde primera preparatoria. 29 F.

GIFFORD, PROFESOR DE INglés. Clases individuales y colectivas. Traducciones castellano-inglés. Moneda 727. Oficina 610. 6.o piso. 23 F.

MATRICULA ABIERTA CORte perfecto. Permanente, belleza, mecánica dental, dactilografía, taquigrafía. Ramos comerciales. Solicite prospectos. Escríbanos. Concedemos muchas facilidades. Instituto Moderno Profesional. —Mac Iver 549. 24 F.

INSTITUTO TECNICO PROfesional "Santis", San Antonio 446. Teléfono 30932. Nuestro establecimiento pone a su disposición los siguientes cursos de aprendizaje y especialización: Inglés, Taquigrafía, Mecánica dental, Corte y Confección, Lencería, Peluquería completa, Peinados artísticos, Estética, Belleza, Manicure. Matrícula permanente. Apresúrese a llenar las vacantes, cursos limitados. Diplomas válidos. 11 M.

INTERNADO ALEMAN - VILLA Alemana. Preparatorias, Humanidades. Exámenes válidos. Fono 28. Casilla 42. 15 M.

CANTO DICCION IMPOStación voz Profesor Carlos de Serena — San Diego 280-D.— Estudios especializados en Italia. 4 A.

LICEO AMERICANO PARA NIñas y Kindergarten, Santa Rosa 128. Confíe educación hijas a este prestigioso y antiguo Liceo que da instrucción, educación sólida, esmerada, dirigida por su directora, secundada por profesoras pedagogas competentes. Funciona con - Kindergarten, cursos primarios, 1.o a 6.o Años, Humanidades 1.o, 2.o, 3.o Años. Inglés desde Preparatorias. Cursos de Recuperación Humanidades. Matrícula abierta de 10-12 y 3-5. Laura Vargas Ravanal, Directora fundadora. 17 M.

18.—EDUCACION.

PEDAGOGA EN INGLES PREpara exámenes. Moneda 727. Oficina 610. 6.o piso. 23 F.

EN LA ACADEMIA NAcional de Corte y Confección, funcionan los siguientes cursos: Cursos diurnos de modas, corte y confección y lencería fina. Las alumnas pueden asistir a clases en la mañana o en la tarde. Estos cursos funcionan todo el año. Cursos nocturnos destinados a las personas que trabajan. Estos cursos funcionan todo el año. Cursos por correspondencia. La misma enseñanza de los cursos anteriores se da por correspondencia. Cursos rápidos. Diplomas válidos. La matrícula esta abierta para los cursos que empiezan el 15 de marzo. Se atiende de 9 a 21 horas, en Rosas 1353, Fono 88690. 15 M.

"LICEO MANUEL RODRIguez", Lord Cochrane 499. Kindergarten, Preparatorias, Humanidades, exámenes válidos, atención especial a los educandos. Preparación exámenes repetición marzo. Cursos de madurez y recuperación. Preparación bachilleratos. Atiende matrícula en la mañana 9.30 a 12.30, en la tarde, 3 a 6. Matrícula limitada. Clases empiezan 15 marzo. — 1.o M.

LICEO HISPANO. — COMPAñía 2551. Quince años reconocido prestigio. Kindergarten, preparatorias, humanidades. Exámenes válidos. Emma de Palma, Directora. 21 F.

"LICEO URZUA CRUZAT". — Gran Avenida 4348. Kindergarten, preparatorias, humanidades. Matrícula abierta. Clases 8 de marzo. 21 F.

¡OJO! ¡TRIUNFE USTED! Escuelas Politécnicas Profesionales "Díaz Gascogne". ¡Apresúrese! Pida prospectos. — Santo Domingo 670. 1.o M.

19.—ELECTRICIDAD.

CASA A. VALENZUELA INStalador técnico autorizado. Materiales eléctricos. Instalaciones, luz, fuerza y calor. San Diego 1974. Fonos 51752-52869. H|A

CASA ELECTRICA MIGNON San Diego 45. Fono 89586. Especialidad: Reparaciones planchas cocinas, relojes eléctricos y todo artefacto eléctrico. H|A.

TALLER RADIO ELECTRICO de Rodolfo Moreno Vargas. — Avenida Salvador 1808. Fono 91389. — Electricidad en general.— Reparaciones de radios de todas marcas. Trabajos a domicilio. 28 F.

20.—FOTOGRAFIA.

FOTOGRAFIA BLANCO. SAN Pablo 1483 (esquina San Martín). Retratos, Ampliados, Reproducciones. Trabajos de aficionados. Garantía. Seriedad Rapidez. H|A.

21.—HOTELES.

HOTEL BRASIL 44, • TODAS las habitaciones con radio. H|A.

22.—IMPRENTAS, LIBRERIAS, ETC.

PLUMAS FUENTE, ENCENDEdores, lápices, arreglo. Galería Alessandri. N.o 30 1.o M.

24.—MATERIALES DE C TRUCCION.

MATERIALES DEMOLIC Puertas, Cortinas fierro, as. Vigas Pino, Fierro T las piso. Planchas zinc arios y toda clase de ma les. San Diego 1278.

PUERTAS VENTANAS paras, persianas, surtido co to. Entregas inmediatas. fabricante. San Diego 743

PAPELES MURALES NA nales e importados. precios bajos. Arturo Prat Papelería Nacional.

FABRICA PUERTAS VE nas, persianas. Estudio puestos. Trabajos planos delos especiales Chiloé 39 léfono 52213.

INDEPENDENCIA 538 bas para riego. Consulte tros técnicos expertos. M les para construcción. trías, Agricultura.

PINTURAS PASTA, S

PAPELERIA CENTRAL, va York 63. Casilla 72 surtido papeles importad nacionales. Despacho a p cias.

FIERRO ACANALADO, vanizado. Sack.

LIMPIEZA DE FOSAS S cas. Galería Alessandri Fono 83610.

FIERRO REDONDO construcciones. Sack.

S. SACK, BARRACA FI San Pablo 1179. Morand Precios bajos.

FIERRO PARA TECHO, tas, ventanas, galerías, balcones, ventanas de fie bla piso, cielo roble, pi gón, baldosas, parquet de grueso, etc., de las nuevas liciones. Arturo Prat 65 67949. (compro edificios pa moler).

FIERRO GALVANIZADO so Sack.

GRAN BODEGA, AVENID neral Bustamante 772. T 45184. Materiales para co ciones.

25.—MAQUINARIAS.

BOMBAS CENTRIFUGA portadas, nacionales, tod maños Motores bencina tricos Fábrica Ingeniero lessi Fono 93732 Santo go 4140.

MOTORES ELECTRICO ternos y continuos, vend tedral 1285. Teléfono 85

BALANZA MOLINILLOS cadoras cortadoras fiamb demos, compramos. Rep nes garantidas Ex jefe Hobart-Dayton 24 años cisión Hispana" Alam O'Higgins 287 Fono 3422

CAFETERAS EXPRESS nos maría, loncheras, ju ventiladores, lavadoras "Precisión Hispana". Bernardo O'Higgins 287. fono 34223.

BOMBAS TRANSVASIJA nos, sobre carros. Fábric niero Cintolessi. Santo D 4140. Fono: 93732.

MEDIDORES TRIFAS 3x10, 3x25, 3x50, llegaron temente Consulte precios cana 772. Fono 90325. C bornoz.

26.—MAQUINAS DE C

MAQUINAS COSER Y bir, compro-vendo. Repar garantidas. CASA PUPK de Julio 318-B. Fono 5122

27.—MAQUINAS DE ESCRIBIR.

SIMS, OFICINA TECNIC quinas escribir, sumar, c Teatinos 551. Teléfono 60

MAQUINAS ESCRIBIR, cular, sumar; compra ven construcción general. S mecánico. Ahumada 20 Fono 61207.

28.—MUSICA.

CASA DOGGENWEILER plendidos pianos de c Pianos concierto, marcas ditadas. Amplios créditos turo Prat 166. Fono 8896 silla 2654.

29.—MODAS Y CONFEC .NES.

CALZADO "ELEGANCIA" delos elegantes creados p dueño: Luis A. Reyes. Francisco 332. — ¡Precios cos!

CORTE, CONFECCION, des sobre medida. Bordados quina, 822 Monjitas 822

¡ROPA INTERIOR! FABR Ventas directamente, sin mediarios al público. — A Matta 46.

¡¡OCASION!! VENDO blados dormitorios, comedor y muebles sueltos.— D 2456.—

CASAS

$ 150.000.—Santo Domingo, a pocas cuadras del centro, casa dos pisos, con hall, comedor, escritorio, tres dormitorios, baño, dependencias, patio. Deuda $ 10.000, Caja EE. PP. y PP.

$ 200.000.—Conferencia, esquina, casa un piso, sólida, bien tenida. Tiene 6 piezas, 2 patios. Facilidades de pago.

$ 200.000.—Entre Vicuña Mackenna y Portugal, cerca Alameda, casa 3 piezas, servicios y garage. Facilidades de pago.

$ 220.000.—Inmediato a los Padres Franceses, departamento en tercer piso, se compone de una amplia pieza, con living comedor, dos dormitorios, baño instalado de lujo y cocina. Facilidades de pago.

$ 250.000.—10 de Julio, casa un piso, sólida, comedor, escritorio, baño instalado, 4 dormitorios, dependencias, patio. Facilidades de pago.

$ 250.000.—Tocornal, antes de Diez de Julio, casa un piso, buen estado. Hall, comedor, 5 dormitorios, baño instalado, dependencias, amplio patio. Deuda $ 30.000, Banco Hipotecario y facilidades de pago.

$ 260.000.—Lado Diez de Julio y Portugal, casa un piso, buen estado. Living, comedor, 3 dormitorios, baño instalado, cocina a gas, dependencias, patio. Deuda $ 10.000, Caja Nacional de Ahorros.

$ 260.000.—Vicuña Mackenna, inmediato a Plaza Baquedano, departamento nuevo con calefacción central y parquets. Living, comedor, baño instalado de lujo y cocina. Facilidades de pago.

$ 280.000.—Entre Diez de Julio y Copiapó, casa moderna, 2 pisos, living, comedor, escritorio, 3 dormitorios, baño instalado, dependencias, patio. Facilidades de pago.

$ 320.000.—En pleno Barrio Cívico, departamento nuevo, en primer piso. Living, comedor, 1 dormitorio, baño instalado, cocina id., closets. Deuda $ 51.000, Caja Hipotecaria y facilidades de pago.

$ 350.000.—Inmediato a los Padres Franceses; departamento moderno, con living, comedor, dos dormitorios, baño instalado, cocina. Deuda $ 175.000.

$ 375.000.—Inmediato al Palacio de la Moneda, departamento en edificio nuevo. Calefacción central, agua caliente, departamento en edificio nuevo, en 2.o piso. Living, comedor, 2 dormitorios, baño instalado de lujo, closets, cocina. Parquets y calefacción eléctrica. Deuda $ 70.000, Caja Hipotecaria.

$ 395.000.—Enrique Mac Iver, esquina, departamento. Living, comedor, baño instalado de lujo, cocina eléctrica instalada. Deuda $ 170.000.

$ 430.000.—Inmediato al Teatro Municipal, departamento en 6.o piso. Living-comedor, 2 dormitorios con closets, baño instalado, cocina id. Parquets y calefacción central. Deuda $ 100.000, Caja Hipotecaria.

$ 450.000.—Avenida Beauchef, chalet moderno, con 500 m2. de jardines. Living, comedor tres dormitorios, baño instalado, cocina id., dependencias, auto. Deuda $ 70.000, Caja FF. CC. del E.

$ 480.000.—Inmediato a Vicuña Mackenna y Matta, casa un piso, living, comedor, 4 dormitorios, baño instalado, cocina id., dependencias, patio y local comercial.

$ 500.000.—Inmediato al Portal Edwards, casa un piso, sólida, bien tenida. Hall, comedor, 10 dormitorios, 2 baños, dependencias, 2 patios. Deuda 50 mil pesos, Caja Nacional de Ahorros.

$ 500.000.—Compañía, inmediato al centro, casa un piso, sólida, bien tenida, living con chimenea, comedor, escritorio, 5 dormitorios, baño instalado, dependencias, 2 patios. Deuda $ 26.000, Caja FF. CC. del Estado.

$ 550.000.—Inmediato a Portugal y Diez de Julio, casa esquina, con 650 m2. de superficie. Numerosas habitaciones, patio y local. Facilidades de pago.

$ 580.000.—Huérfanos, casa un piso, bien tenida. Hall, living, comedor, salón, 7 dormitorios, baño instalado, dependencias, patio con parrón, garage. Facilidades de pago.

$ 650.000.—A media cuadra del Parque General Bustamante, residencia de dos pisos. Hall, living, comedor, escritorio, 4 dormitorios, 2 baños, dependencias, jardín, patio, garage.

$ 700.000.—Avenida Vicuña Mackenna, casa un piso, sólida, bien tenida. Living, comedor, 5 dormitorios, 2 baños instalados, dependencias, jardín, patio. Deuda $ 15.000, Caja Hipotecaria.

$ 750.000.—Inmediato a Brasil y Delicias, casa moderna, 2 pisos, calefacción central. Hall, living, comedor, escritorio, 3 dormitorios, closets, baño instalado, dependencias, patio y garage. Facilidades de pago.

$ 780.000.—Entre Castro y Ejército, casa moderna, 2 pisos. Calefacción central y servicio de agua caliente. Construcción asísmica. Amplio hall, living, comedor, escritorio, 3 dormitorios, con closets, 2 baños instalados, nursery, dependencias, jardín, patio, entrada de auto. Deuda $ 200.000, Caja Hipotecaria.

$ 800.000.—Inmediato a Portugal y Delicias, casa un piso, buen estado, comedor, salón, escritorio, 4 dormitorios, baño instalado, dependencias, patios. Deuda $ 40.000 Caja EE. PP. y PP. y facilidades de pago.

$ 820.000.—Catedral esquina, casa un piso, sólida. Amplias galerías, salón, comedor, escritorio, 7 dormitorios, baños y medio; dependencias, jardín, patio. Deuda $ 190.000, Caja Nacional de Ahorros.

$ 850.000.—Entre Bustamante y Seminario, moderna, 2 pisos, muy bien tenida, halls, living, comedor, escritorio, 4 dormitorios, baños instalados, toilette de visitas, dependencias, jardín, patio, garage. Deuda $ 76.000, Caja Empleados Particulares.

$ 900.000.—Moneda, muy central, casa buen estado. Tiene 16 piezas, baño y 2 patios. Deuda $ 30.000, Banco Hipotecario.

CARLOS OSSANDON G. Nueva York 25

S. SACK
FIERRO NACIONAL
REDONDO CUADRADO PLANO
S. PABLO 1179
MORANDE 817

29 —MODAS Y CONFECCIONES.

APATERIA ORTOPEDICA. riano Orrego S. Esmeralda 44 Calzado elegante. Compos- as ¡Teñidos rápidos! H|A

30 —MUEBLES Y MENAJES.

L PONCIANO" FABRICA e Sommieres. Santa Isabel 096 Fono 48432 Sommieres finos me idas con patas, estilo marque- as. Composturas rápidas. H|A

OSAS 1777 MUEBLERIA CEN al ofrece: Dormitorios 2.800— omedores 2.500— Hall 1.800 mbién créditos. Mueblería ntral Rosas 1777. H|A

LCHONERIA "LONDRES" frece colchones para colegia- s en algodón y lana; colchas, adas, catres, sommieres. pre- s de ocasión. San Diego 325. H|A.

EBLES CORTINAJES LAM- ras consignaciones. Recibimos s muebles usados parte pago. esupuestos. Catálogo. Facili- des Casa Suárez Rosas 1306. quina Teatinos. H|A.

LCHONES DOS LIBROS 155 Sommieres $ 25. Sobreca- s $ 55. Marquesas $ 400 Uni- mente en fábrica. — Mapocho H|A

EBLERIA "CHELINO" DE a Celino Flores. Arturo Prat Fono 66631. Muebles exclu- mente estilo normando H|A

ECIOS DE FABRICA: DOR- torios, Livings, Comedores andes facilidades. Depósito brica de Muebles "City".— turo Prat 189. H|A

EBLERIA RITZ BANDERA Muebles normandos y mo- nos. Créditos. Mueblería Ritz ndera 92. H A

UEBLES! ¡COMEDORES! rmitorios! ¡Living! A precios propia fabricación, vende el cio de Menaje: "Bazar emocha". San Pablo 2045. no 65488. ¡¡Grandes facilida- s!! 23 F.

UIDO GRAN STOCK MUE- s sueltos. Facilidades Serrano 25 F

EBLES "ASTRAL" SON mejores. San Diego 458 a Almagro). Muebles mo- os. Precios económicos Am s créditos. Provincias: em- ajes gratis. H|A.

NFECCIONES DE FUNDAS a muebles. Fábrica de Mue- Avenida Portugal 40 Téc- s especializados. H|A

CASION! VENDO TODA s muebles, menajes, catres ditos. San Diego 346. H|A

EBLES "LA REINA", SAN onio 770 esq. Esmeralda Co- dores ocho piezas $ 2.500; Co- or normando $ 7.400; dor- rio $ 2.700. H|A

—NEGOCIOS, VENDEN.

MINISTRAMOS PROPIEDA anticipamos renta. Caja Pro- arios 2 E 49

EL JUEZ JUSTO

Por

Brent and Wells

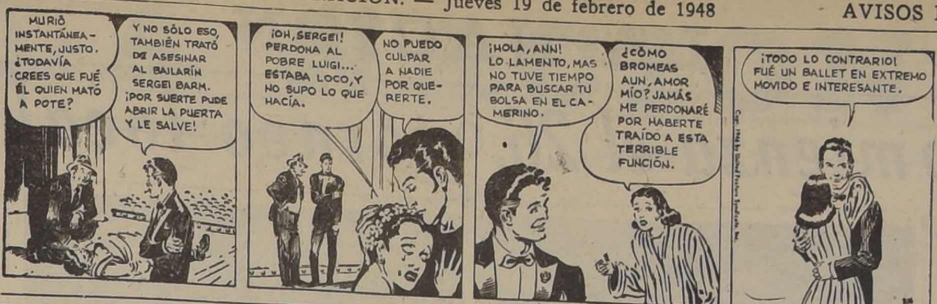
MURIÓ INSTANTÁNEAMENTE, JUSTO. ¿TODAVÍA CREES QUE FUÉ ÉL QUIEN MATÓ A POTE?
Y NO SÓLO ESO, TAMBIÉN TRATÓ DE ASESINAR AL BAILARÍN SERGEI BARM. ¡POR SUERTE PUDE ABRIR LA PUERTA Y LE SALVE!
¡OH, SERGEI! PERDONA AL POBRE LUIGI... ESTABA LOCO, Y NO SUPO LO QUE HACÍA.
NO PUEDO CULPAR A NADIE POR QUERERTE.
¡HOLA, ANN! LO LAMENTO, MAS NO TUVE TIEMPO PARA BUSCAR TU BOLSA EN EL CAMERINO.
¿CÓMO BROMEAS AUN, AMOR MÍO? JAMÁS ME PERDONARÉ POR HABERTE TRAÍDO A ESTA TERRIBLE FUNCIÓN.
¡TODO LO CONTRARIO! FUÉ UN BALLET EN EXTREMO MOVIDO E INTERESANTE.

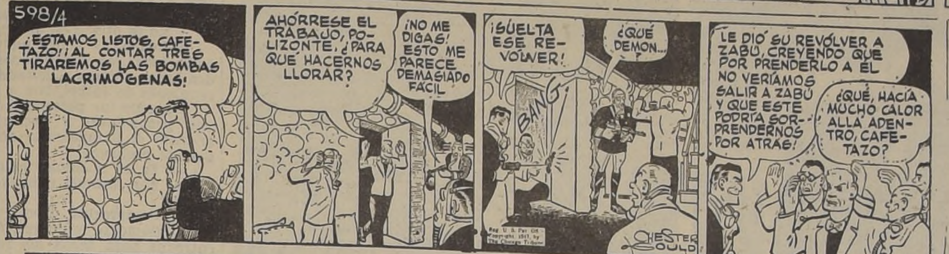
598/4
¡ESTAMOS LISTOS, CAFETAZO! ¡AL CONTAR TRES TIRAREMOS LAS BOMBAS LACRIMOGENAS!
AHÓRRESE EL TRABAJO, POLIZONTE. ¿PARA QUÉ HACERNOS LLORAR?
¡NO ME DIGAS! ESTO ME PARECE DEMASIADO FACIL
¡SUELTA ESE REVÓLVER!
¿QUÉ DEMON...?
BANG
LE DIÓ SU REVÓLVER A ZABÚ, CREYENDO QUE POR PRENDERLO A ÉL NO VERÍAMOS SALIR A ZABÚ Y QUE ESTE PODRÍA SORPRENDERNOS POR ATRÁS!
¿QUÉ, HACÍA MUCHO CALOR ALLÁ ADENTRO, CAFETAZO?
CHESTER GOULD

DICK TRACY

Por

Charles Altroph

36.—OCUPACIONES, BUSCADAS.

HOMBRE HONRADO, PADRE de familia, ofrécese cualquier trabajo, especialmente cuidador, sereno, etc., carnet 95808. Este diario. 23 F.

PELUQUERIA VENDO. VICTORIA 1367. Tratar Arturo Prat 1110. 19 F.

37.—OCUPACIONES OFRECIDAS.

SE NECESITAN ZURCIDORAS para medias circulares. Dirigirse, Irarrázaval 1515. 20 F.

NECESITO 2 JOVENES PARA repartir pan, exijo buenos informes, $ 70 diarios. Mercedes Mira 483. 19 F.

38.—PERFUMERIAS.

PERFUMERIA AVATTE BANDERA 320 Pelucas. Trenzas. Rizos y Armados: $ 0.50 centímetro Esencias por gramos. H|A

40.—PRESTAMOS, DINERO, INVERSIONES.

HIPOTECAS ENTRE PARTICULARES Efectuamos tramitación completa Consúltenos, sin compromiso. Oficina "ENS" — Huérfanos 1223. 6-E. 49

42.—PROPIEDADES COMPRAN.

COMPRO CASA ANTIGUA Ñuñoa, cualquier estado.— Adrián Ampuero.— Los Serenos 475, oficina 107. H|A.

COMPRO PARCELA, ADRIAN Ampuero.— Los Serenos 475. oficina 107. H|A.

COMPRO SITIO INDUSTRIAL —Ampuero — Los Serenos 475, oficina 107. H|A

COMPRO BUNGALOW, GOLF o Stade Francais. Urgente Ampuero. Los Serenos 475, oficina 107. H|A

ADMINISTRAMOS PROPIEDADES, anticipamos renta. Caja Propietarios. 2 E 49

43.—PROPIEDADES VENDEN.

ADMINISTRAMOS PROPIEDADES, anticipamos renta. Caja Propietarios. 2 E 49

ESPLENDIDO SITIO 1.700 m2. plantado urbanizado. Cerrillos. $ 200.000 contado. Morandé 291. Of. 21, teléfono 61717 de 11 a 1 P. M. 19 F.

OCASION CASITA CON SITIO frutales $ 50.000 contado. Calle Vicuña Rosas, Paradero micro. Tratar Morandé 291. Of. 21, Teléfono 61717 de 11 a 1. 19 F.

CHALET CERCA PEDRO VALDIVIA y Providencia $ 300.000 contado. Morandé 291, Of. 21. teléfono 61717 de 11 a 1 P. M 19 F.

45.—RADIOS.

FIESTAS, ARRIENDO EQUIPOS amplificadores. Fono 45279. 22 F.

RADIOS OCASION REPARACIONES. Transformaciones Construcciones. Repuestos. Tubos Instrumental para técnicos. "Taller Electrón" Huérfanos 1153 Fono 65001. H|A

RADIO RCA Y DISCOS VICTOR "Francisco Figueras y Cía.". Santa Isabel 0301-A. entre Avenida Seminario-Cóndell. Fono 44420. Facilidades 1.o M.

AMPLIFICADORES ARRENDAMOS. Lira 1045. 5 M.

CASA URRUTIA SAN PABLO 2209. Fono 60010. Radios Tocadiscos. Reparaciones garantidas. discos. Materiales eléctricos. H|A

RADIOS TODAS MARCAS Tocadiscos. Amplios créditos Reparaciones garantidas. Servicio domicilio Casa Aravena Esmeralda 829 Fono 67016 H|A

FERNANDEZ Y CONTRERAS Ltda. Avda. Independencia 453 Fono 69520. Radios RCA Radios Phillips. Arrendamos amplificadores. Reparaciones Servicio técnico. H|A

UN AÑO GARANTIZAMOS LA reparación de su radio a domicilio Arturo Prat 30. Fono 63033. H|A

45.—RADIOS.

ADMINISTRAMOS PROPIEDADES, anticipamos renta. Caja Propietarios. 2 E 49

47.—RESIDENCIALES, PENSIONES.

RESIDENCIAL M. PINO ACUÑA. Pasajeros: $ 50 Cubierto: $ 15. Santo Domingo 1431 20 F

PIEZAS CON PENSION. VIANDAS domicilio. Santa Rosa 84. H|A

PARQUE FORESTAL, RESIDENCIAL Europea. Cocina de primera. Agua caliente permanente. Pensión mesa. Viandas domicilio Monjitas 421 Séptimo piso H|A

47.a RESTAURANTES.

¿QUIERE USTED COMER MUY bien? Pase donde Alfredo Club Radical Décima Comuna Chiloé 1950. ¡¡¡Atención esmerada!!! H|A.

RESTAURANT CHIQUITO. COCINA francesa. Platos exquisitos. Exposición 10. (Estación Central). Teléfono 93126. H|A.

48.—RELOJERIAS.

¡¡¡RELOJES COMPOSTURAS baratas, garantidas. Negocio muy serio. San Diego 351 Visítenos!!! H|A.

H. NACHMANN. RELOJERO-Técnico Huérfanos 757. 4.o piso, oficina 406 Componemos relojes toda clase. Absoluta seriedad. Trabajos garantidos Precios módicos. ¡Repuestos! Huérfanos 757. H. Nachmann. H|A.

48.a SANITARIOS.

ARTEFACTOS SANITARIOS importados y nacionales Surtido completo. Precios rebajados. Entregamos instalados. — Alameda 2218. Fono: 85995. H|A.

49.—SASTRERIAS.

SASTRERIA QUIROGA, COPIAPÓ 1126 Teléfono 89430 Hechuras finas Transformaciones. Especialidad en trajes sastre. Precios económicos. H|A.

DR. SAAVEDRA
GALVEZ N.o 178
FONO: 66811

49.—SASTRERIAS.

SASTRERIA SALAZAR: CABALLEROS, niños, extenso surtido, corte elegante, precios incompetibles.— Alameda Bernardo O'Higgins 2783, esquina Libertad. Atendemos a provincias contra reembolso. 1.o M.

COMPRO TERNOS USADOS, voy domicilio. Fono 93838. 4 M.

SASTRERIA WELLDRESS HECHURAS forros seda $ 550 (quinientos cincuenta pesos) Independencia 353. Teléfono N.o 81093. H|A

SASTRERIA VASQUEZ, BANDERA 564 (altos). Teléfono N.o 81687. Casimires finos. Hechuras. H|A.

SASTRERIA "LA MENDOCINA" San Diego 255 ¡Solicite crédito! 27—Jn

VIRADURAS TERNOS, ABRIGOS, transformaciones trajes hombres en trajes jóvenes, composturas, zurcidos invisibles. Sastrería Louis.— San Diego 163. Teléfono 80955. H|A.

OSORIO RECIBE HECHURAS finas desde $ 700 Ternos medida desde $ 1.300. Avenida Matucana 823. H|A.

TOBAR Y CIA. SASTRERIA Medidas de alta calidad Hechuras finas. Tropicales Casacas de sport. Esmeralda 878, esquina 21 de Mayo (altos) Fono: 66258. H|A.

MANUEL J. MERCADO, SASTRE-cortador-profesional, Moneda 2750. Llévele su tela, evitará molestias economizando. 29 F.

SERIEDAD EXACTITUD
OPTICA RODOLFO Pincus LTDA.
MONEDA 1033
ENTRE AHUMADA Y BANDERA

49.—SASTRERIAS.

SASTRERIA "LAS DOS NACIONES" Bascuñán 36. Ternos, abrigos de medida y confección ¡Diez meses plazo! H|A

SASTRERIA PASCUAL GRANDES facilidades de pago. Entrega inmediata San Diego 928 Ternos, confecciones, hechuras finas H|A.

ROMUALDO MERINO R., SASTRERÍA. Casimires finos. Hechuras de primera calidad Trajes sastre, abrigos señora. Puente 585. altos. Fono 68342. H|A.

CASIMIRES NACIONALES desde 125 pesos metro, importados desde $ 175. Depósito directo de fábrica Casa Salazar. Alameda Bernardo O'Higgins 1783 esquina Libertad. Atendemos a provincias contra reembolso. 1.o M.

HUMBERTO CACERES. EL 'AS" de los cortadores. Sastrería San Diego 1651. H|A.

VISTA CON ELEGANCIA Y economía.— Sastrería Diez de Medina.— Bascuñán 32 4 M.

SASTRERIA "BOSTON" ofrece. Ternos de medida, regia tela $ 1.400. Ambos, fina confección $ 550. Ternitos niños $ 275. Pantalón niño $ 85. —San Pablo 1011 (Casi esquina Puente). Solicite crédito. 19 F.

49.—SASTRERIAS.

DESDE $ 850 TRAJES SOBREMEDIDA; desde $ 700 trajes confeccionados. Sastrería Salazar Alameda Bdo. O'Higgins 2783. esquina Libertad. 1.o M.

¡AMPLIOS CREDITOS! SASTRERÍA "La Flor de Matucana" Casimires nacionales e importados. Martínez de Rozas 3284 (Lado Correo). H|A.

CASIMIRES INGLESES, ITALIANOS, llegaron a precios rebajados. Casa Salazar.— Alameda Bernardo O'Higgins 2783, esquina Libertad. 1.o M.

"ANTEZANA" SASTRE ANATÓMICO Casimires ingleses. — Huérfano 880. Segundo piso. Frente a Gath y Cháves Fono 31978 H|A

GUNDELMAN. SASTRE HECHURAS finas. Crédito. San Diego 852. edificio Teatro Caupolicán. 1.o M.

49 A.—SEMILLAS.

SEMILLERIA BELGA, BANDERA 546, vende semillas escogidas, despacha contra reembolso a provincia, pida lista de precios gratis. 23 F.

52.—VARIOS.

ESQUINEROS FIBRINA 77 m|m., a un peso veinte despacho contra reembolso. San Alfonso 930. Casa 6. 22. F.

52.a—VERANEO

VIÑA. RESIDENCIAL TRASLAVIÑA 346.— Comida exquisita. 19 M.

CARTAGENA. PLAYA CHICA. Residencial Alvarez. Calle Bulnes N.o 325. Desde $ 45, hasta $ 60 diarios. 3 M.

52.a—VERANEO.

RESIDENCIAL "PLENCIA" PIEZAS limpias, comida sana. Ambiente de familia. Avenida Argentina 264 Fono 6879. Una cuadra estación Barón. Micros para todas las playas a la puerta Casa Española. 23 M.

CARTAGENA. OLEA N.o 298, arriendo una pieza cuatro camas, con pensión. 28 F.

RESIDENCIAL FAMILIAR "Monrepos" $ 60 diarios. León XIII. N.o 197. Cartagena. 24 F.

RESIDENCIAL "STELLA". una cuadra Estación. Centenario 108 San Antonio. 10-M

CARTAGENA: HOTEL MONACO. Playa Chica 210. Interior Excelente comida. Precios módicos. Atención esmerada Nuevos propietarios. 6 M.

53.—JUDICIALES.

QUINTO JUZGADO CIVIL, HAbilitando feriado, concedió posesión efectiva herencia intestada de Alberto Claro Velasco a Amparo y Sofía Verónica Claro Izquierdo, sin perjuicio derechos cónyuge sobreviviente. Inventario solemne practicaré 20 actual, 11 horas.— Secretario. 19 F.

QUINTO JUZGADO CIVIL HAbilitando feriado concedió posesión efectiva herencia intestada de Arturo Carvajal Pavez a María Ludinia Pávez Planas sin perjuicio derechos cónyuge sobreviviente.— Secretario. 19 F.

OPTICA CHILENA
de A. RODRIGUEZ PRADO
ESPECIALIDAD
EN RECETAS DE MEDICOS OCULISTAS
SANTO DOMINGO 832
FONO: 82071

53.—JUDICIALES.

QUINTO JUZGADO CIVIL, HAbilitando feriado, concedió posesión efectiva herencia intestada de Lindor Romo Abarca a Jaime Lindor; Gabriela Amalia y Waldo Fernando Romo Pérez, sin perjuicio derechos cónyuge sobreviviente. Inventario solemne practicaré 28 actual 16 horas. — Secretario. 20 F.

QUINTO JUZGADO CIVIL, HAbilitando feriado, concedió posesión efectiva herencia intestada de Emilia del Carmen Sandoval Bobadilla a Ana Presia; María Olga y Alberto González Sandoval, este último representado por cesionario Juan Valdivia Osorio— Secretario. 20 F.

QUINTO JUZGADO CIVIL, HABIlitando feriado, concedió posesión efectiva herencia intestada de José Domingo Fuenzalida Miranda a Leticia Rosa Emilia; Domingo Hernán y Patricio Alfredo Fuenzalida Escobar, sin perjuicio derechos cónyuge sobreviviente. Inventario solemne practicaré, 23 actual, 13 horas.— Secretario. 21 F.

TERCER JUZGADO CIVIL, CONcedió posesión efectiva herencia intestada de Teresa Guillermina Lazo Marín a Matilde del Carmen; Sergio Alberto; Alicia Guillermina y Jorge Cañas Lazo, sin perjuicio derechos cónyuge Luis Alberto Cañas Pardo. Habilítose feriado ante Quinto Juzgado. — Secretario. 21 F.

QUINTO JUZGADO CIVIL, HAbilitando feriado, concedió posesión efectiva herencia intestada de Eulogia Ramírez Aranda a Ida y Alicia Castro Ramírez, sin perjuicio derechos cónyuge sobreviviente.— Secretario. 21 F.

QUINTO JUZGADO CIVIL, HABIlitando feriado, concedió posesión efectiva herencia intestada de Armando Molina Lavín a cónyuge sobreviviente Mercedes Illanes Rojas.— Secretario. 21 F.

FERROCARRIL DEL LLANO DE Maipo.—Extracto solicitud para establecer nueva tarifa. Administrador del Ferrocarril del Llano de Maipo solicita autorización para establecer tarifa especial T.S.E. 6- Trenes especiales de carga fuera de itinerario, con mínimum de 70 toneladas. La solicitud respectiva se publica íntegra en el "Diario Oficial" N.o 20.976, de 12 del mes en curso. Las observaciones u oposiciones deben formularse a la Inspección Superior de mi cargo antes del 6 de marzo próximo.— Santiago, 16 de febrero de 1948.— p. Inspector Superior de Ferrocarriles, Guillermo Giesen Davis 24 F.

BOMBAS.

12.a COMPAÑIA DE BOMBEROS "Chile Excelsior".— De orden del señor Capitán cito a la Compañía a ejercicios para mañana, a las 17.45 horas. Punto de reunión Plaza Ercilla. Tenida. Uniforme de trabajo.— El Ayudante. 19 F.

GUIA PROFESIONAL

MEDICOS

DR. CASTAÑON.
Exclusivamente pulmón.
Agustinas 1269 (edificio LA NACION)

DR. DIMITSTEIN
Exclusivamente señoras.
Rayos X. San Antonio 28 3.er piso. Teléfono 64206. 15 III

HERNIAS
Várices, hemorroides, sin operar. Rayos X. Medicina interna, especialmente corazón, pulmón, estómago, hígado, diabetes, reumatismo, obesidad, extirpación indolora radical verrugas.
DOCTOR J. MONTERO C.
Parque Forestal 384. (Ahora Ismael Valdés V.), teléfono 16 III.

DR. GORGEWSKY
Rayos X
Broncopulmonares. Estómago. Hígado, Diabetes (De 2 a 5)
Almirante Barroso 57 12 III

DR. WORTZMAN
Medicina interna.
Hora: 3 a 5
Huérfanos 972, 7.o piso.
Oficina 705 — Teléfono 62458.

GONDOS
Recientes estudios en Estados Unidos. Ortopedia-Traumatología Reuma. Deformaciones huesos accidentes trabajo y deporte. Phillips 16. Fono 32351 H A.

PROFESOR RAMIREZ
Piel-Venéreas
José M. Infante 22
Fono 48517
4 III

CLINICA PIEL VENEREAS
Dr. Sylvester.
Examen salud. Rayos X. 9-10 1/2 y 3-8. — Teléfono: 32832. Monjitas 298. 4-I-49

DR. MANUEL MUÑOZ VALENZUELA
Enfermedades de niños.
Almirante Pastene 344-A
Teléfono 41270.

DR. STUTZIN
Ex Director Hospital Europa. Urinarias, sexología, impotencia Ultratermia.
Agustinas 849-B. Departamento 44 1 a 6 P. M.
27 II

DR. RAIMUNDO RATINOFF
Broncopulmonares
Corazón Rayos X. Agustinas 3-6. 32521-46405. 1.o II

DR. GRINSCHPUN
Corazón, Riñón, Hígado, Intestinos. Endocrinos. Sexología Rayos X Consultas: 1.45-4.15 Miraflores 250. Fono: 33656 H A

DOCTORA LONNBERG
Ginecología. Partos
Natanie] 658 Fono 64562.
6 VIII

MEDICOS

DOCTORA KOREF
Niños.
Teléfono 47594.
4-III

DR. ALFREDO JUNEMANN WATSON
Cirugía - Ginecología
De 3 a 4.
DR. CARLOS JUNEMANN BARROS
Medicina interna.
De 5 a 6
Merced 533. Of. 5. 1.er piso
Teléfono 34258.
7 III

OCULISTAS

HERNAN BRINCK
Médico-Oculista: Monjitas 722.
De 4 a 8 P. M. Teléfonos: 490380-30264. 13 VIII

DR. DANIEL AMENABAR OSSA
Operaciones. Enfermedades de ojos. Graduado Londres.
9.30—6.
MARIO AMENABAR PRIETO
Estudios Alemania. 3-6.30
Moneda 973. Oficina 531.
Teléfono 82792. 13 III

OPTICA

OPTICA "LUZ"
146 — Arturo Prat — 146
Teléfono: 83953.
H. A

ABOGADOS

JOSE BERESTESKY
Abogado
Asuntos penales.
Bandera N.o 172
18 III

ELIAS NERGME RODRIGUEZ
ABOGADO
Estado 33. — Aficina 45.
Consultas de 5 a 7 P. M.
13 III

RENATO FERNANDEZ LECAROS
VICTOR VIAL V.
ARMANDO REYES D.
Abogados
Agustinas 1350 — Oficina 570.

LAURA MULLER DE CABALLERO
FRANCISCO CABALLERO
Propiedades
Divorcios. Atención esmerada provincias. Morandé 291, Oficina 19.— Teléfono 84588.
7 III

DENTISTAS

DR. ALFREDO MUÑOZ LOBOS
Cirujano-Dentista
Puentes Placas Extracciones
Compañía 1852. Fono: 85779
H A

DENTISTAS

DENTISTA DOCTOR RODRIGUEZ
Restauraciones de dientes antiestéticos. Fundas porcelana Reparaciones planchas. Pasaje Matte 81. Oficina 222.
Teléfono 33343.
H. A.

DOCTOR A. CASAS BASTERRICA
Cirujano-Dentista
Dentaduras relámpagos en 24 horas, y reparaciones en 30 minutos Cirugía: operaciones y extracciones indoloras.
Consultas: de 2.30 a 7.30.
Monjitas 485.
H. A.

INGENIEROS

INGENIEROS DE MINAS
(Universidad de Chile)
Atienden asuntos profesionales
Vergara 732 20 II.

CONTADORES

EMILIO GONZALEZ CHAVES
Contador. Consultas gratis.
San Diego 1621. Franklin 1079
H. A.

MATRONAS

BLANCA PINEDA
Consulta gratis
San Diego 267 1.o III.

SEÑORA PHERINY
Atiendo enfermas provincias.
Lord Cochrane 95. 12 III

MERCEDES DARRIGRANDI
Estudio extranjero, últimos adelantos — Av. Holanda 3594
Teléfono: 42463
4 III

SEÑORA MORAL
Embarazos toda época.
Tratamientos casos urgentes.
Avda. Santa María 259, 3.er piso, frente Palacio Bellas Artes. Fono: 84931. 1.o III.

RAQUEL GONZALEZ TORO
Especialidad primerizas
Serrano 161. — Fono 87202,
30 X

MATERNIDAD ST. JOSEPH'S
Carmen Cuevas
Casos urgentes, enfermas provincias. Villavicencio 378 —
Tel. 34342. 1.o III

BLANCA FISHER
Molina 137. Fono 92788
27 II

SEÑORA CARMONA
Santa Rosa 203. Fono 68331.
25 II

SARA SAN MARTIN
Clínica
San Francisco 208.
Teléfono 88585.
30 II.

TECNICOS DENTALES

LABORATORIO DENTAL LEZAETA
Dentaduras artificiales
Composturas inmediatas
Huérfanos 757 — 3.er piso
Oficina 308 — Teléfono: 31823
H A

LABORATORIO DENTAL
Humberto Maulen
Bdo O'Higgins 773. Oficina 6
Teléfono: 60784
Composturas rapidísimas.
H. A.

LABORATORIO DENTAL
Mario Vásquez V
Placas en general. Composturas inmediatas. Huérfanos 757. Departamento 607.
Fono: 34587.
H. A.

PRACTICANTES

ESCOBAR
Tratamientos
Huérfanos 757. — Oficina 207. 1.o III.

REYES
Tratamientos
A. Prat 763.— Teléfono 66532
1.o III

DOMINGO CUEVAS
San Pablo 3255. Fono: 91777.
Atención: 9-1 P. M. y 2.30-9 P. M.
H A.

LUIS ARREAGADA
Tratamiento.
Alameda 865 — Fono: 80019
H A.

VETERINARIOS

CLINICA VETERINARIA AMERICANA
Avenida Condel. N.o 15.
Fonos 45224 - 48541.
1.o III.

MASAJISTAS

LUIS MUGA LEON
Masajista titulado
Compañía 1329 — Pedir hora
Teléfono: 62480 — Atiende a domicilio.
H. A

ORTOPEDICO

ORTOPEDICO MARCOS
Esmeralda 834
Teléfono: 68668.
17-I-49.

CORREDORES DE PROPIEDADES

ROSEMBERG MIERES
Oficina de Propiedades
Huérfanos 1112F Fono 66983
Compra-Venta Casas, Fundos. Parcelas — Arriendos Administraciones
H A

INDUSTRIAS Y COMERCIO

Mercado firme fué el índice de cierre de la Bolsa de Comercio

EL ORO CONSERVO SU ANTERIOR PRECIO DE $ 1.400.—

Treinta y siete fluctuaciones, de ellas 24 de alza, sirvieron de marco al movimiento de ayer de la Bolsa de Comercio de Santiago, señalando lo siguiente estas variaciones de precios: 1 alza y 1 baja en bonos; igual situación en títulos bancarios; 2 alzas y 1 baja en mineros; 1 alza y 1 baja en agrícolas y ganaderos; 1 alza en salitreros; 5 alzas y 1 baja en textiles, y 13 alzas y 8 bajas en industriales y varias.

10 puntos de alza en Lino; 2 en Sumar B.; 3 en Bima, y 2.000 en Interoceánica, 2 en Tabacos, y 2 1|2 en Tabacos, fueron las oscilaciones de cotización más importantes del día. Club Hípico de Santiago; 2 de baja en Parga; 2 1|2 en Chiteco; 2 en

Los negocios, en volumen, alcanzaron a $ 229.700 oro; a $ 1.928.000 nominales en bonos, y a 74.550 acciones.

Con relación al día precedente, el mercado marcó una reacción, cerrando firme.

FLUCTUACIONES

SUBIERON

BONOS
Caja 6 3|4. 59 3|4 c a 60 t.
BANCOS
Osorno 102 n a 103 v.
MINERAS
Lota 70 t a 70 1|2 cp.
Tocopilla 72 1|2 tp a 73 tp.
AGRICOLAS Y GANADERAS
Sofruco 18 n a 18 1|2 t.
SALITRERAS
Iquique 46 cp a 46 7|8 tp.
TEXTILES
Lino 130 n a 140 c.
P. Bellavista 112 n a 113 c.
P. Concepción 49 c a 49 1|2 t.
Sumar B 108 v a 110 cp.
Yarur 166 c a 167 t.
INDUSTRIALES Y VARIAS
Bima 95 t a 98 cp.
C. Melón 134 1|2 tp a 135 1|2 tp.
Cervecería 101 t a 102 cp.
C. Hípico 70.000 t a 72.000 c.
Copec 17 c a 18 3|8 tp.
Elect. Indust. 46 n a 47 t.
Gas Stgo. 49 n a 49 1|2 c.
Indac 30 1|2 t a 31 v.

BAJARON

BONOS
Deb. Tarapacá 32 n a 31 t.
BANCOS
S. Americano 86 t a 85 1|2 c.
MINERAS
Parga 16 n a 14 t.
AGRICOLAS Y GANADERAS
Colcura 30 3|4 n a 30 1|2 t.
TEXTILES
Chiteco 111 1|2 n a 109 v.
INDUSTRIALES Y VARIAS
Alpargatas 78 n a 77 t.
Ind. Varias 39 n a 38 t.
Interoceánica 34 v a 32 v.
Mademsa 23 t a 22 7|8 tp.
P. y Cartones 49 3|4 n a 49 1|2 v.
Ref. Viña 78 n a 77 v.
Tabacos 73 n a 71 t.
Teléfonos 57 1|2 cp a 55 t.

Lamifún 42 1|2 n a 43 t.
L. Penco 42 1|2 cp a 43 1|2 t.
Madeco 60 cp a 61 cp.
Vapores 187 tp a 188 tp.
Vidrios 37 tm a 37 3|4 cp.

COTIZACIONES AL CIERRE

ORO 1.400 v
BONOS:
D. Interna 7-1 84 c
Garantía 7-1 83 1|2 c
Pavimentación 7-1 83 1|2 c
Mun. Santiago 7-1 60 c
Mun. Santiago 8-1 68 t
Caja 6-3|4 60 t
Hip. 6-1 60 v
Valpo. 6-1 61 n
Debentures 51 n
Debentures £ 88 n
Deb. Tarapacá 31 t
BANCOS:
Central 2.315 c
Chile 435 v
Crédito 66 n
Español 173 c
Hipotecario 295 n
Israelita 69 n
Italiano 132 n
Osorno 103 v
Sud Americano 85 1|2 c
MINERAS:
Amigos 1.70 n
Cerro Grande 24 1|4 n
Condoriaco 3 n
Disputada 41 cp
Lota 70 1|2 cp
Merceditas 1 1|2 c
Manganesos A. 13 n
Ocuri 16 1|4 v
Oploca 71 n
Oruro 89 n
Parga 14 t
Patiño 510 vp
Punitaqui 18 1|2 cp
Punta de Lobos 32 1|2 n
Schwager 223 v
Tocopilla 73 tp
Totoral 13 n
AGRICOLAS Y GANADERAS:
Colcura 30 1|2 t
Gente Grande 211 t
Laguna Blanca 103 c
Rupanco 150 c
Sofruco 18 1|2 t
Viña Concha y Toro 40 v
Viña La Rosa 23 n
Viñas Unidas 28 3|4 n
SALITRERAS:
Anglo Ch. 424 n
Iquique 46 7|8 tp
Lautaro 220 n
Tarapacá 45 v
TEXTILES:
Caupolicán 75 c
Chiteco 109 v
Fiap 67 1|2 n
Lino 140 c
P. Bellavista 113 c
P. Concepción 49 1|2 t
Paños Tomé 73 c
Sacos 90 t
Sederías Viña 42 1|2 t
Sumar (A) 115 cp
Sumar (B) 110 cp
Tej. Salto 52 c
Tex. Progreso 18 c
Tex. Viña 143 n
Vestex 22 v
Vict. Pte. Alto (A) 31 v
Vict. Pte. Alto (B) 23 1|2 cp
Yarur 167 t
INDUSTRIALES Y VARIAS:
Alcoholes 14 c
Alpargatas 77 t
Arrocera 24 c
Ast. Habas 38 v
Bima 98 cp
Cemento Melón 135 1|2 tp
Cervecerías 102 cp
Cic 42 n
Club Golf 13.500 n
Club Hípico 72.000 c
Codina 38 n
Cola 27 1|2 n
C. Industrial 48 1|2 n
Copec 18 3|8 tp
Cristales 31 1|2 n
Elect. Ind. 47 t
Emu 32 1|2 n
Enlozados 16 n
Envases 13 3|4 n
Fertilizantes 56 c
Fósforos 40 n
Gas Santiago 49 1|2 c
Immar 14 c
Ind. Varias 38 t
Indac 31 v
Ingelsac 16 1|2 n
Interoceánica 32 v
Lamifún 43 t
La Rural 95 n
Lozas Penco 43 1|2 t
Madeco 61 cp
Mademsa 22 7|8 tp
Mecánica 44 tm
Muelles 18 3|4 v
Papeles y Cartones 49 1|2 v
Pizarreño 45 1|2 v
Ref. de Viña 77 v
Renta Urbana 360 n
Saavedra B. 180 cp
Sanitas 57 c
Sonavela 16 n
Tabacos 71 t
Tattersall 228 c
Teléfonos 55 t
Vapores 188 tp
Vidrios Pls. 37 3|4 cp
Volcán 46 v
Zig-Zag 19 c

TRANSACCIONES

ORO 229.700
BONOS 1.928.000
ACCIONES 74.550

REMATES DE HOY

Artefactos sanitarios, a las 10.30 horas, en Carmen 187. Martilleros, señores Víctor Araya L., Carlos Schmidt R. y Alfredo Recart.

Maquinarias, mercaderías y varios, del almacén de abarrotes "Cauquenes", a las 14.30 horas, en San Camilo 1001 Martillero, señor Nicanor Marticorena.

Materiales de construcción, a las 14.30 horas, en Gran Avenida 6530. Martilleros, señores Víctor Araya L., Carlos Schmidt R. y Alfredo Recart.

REMATE DE ACCIONES

A las 16.15 horas de hoy, en la Bolsa de Comercio de Santiago, por los mínimums que se indican, se rematarán las siguientes acciones:

70 Alpargatas, mín. 70; 88 Muelles Vergara, mín. 16; 24 Ref. de Viña, mín. 74; 25 Cic, mín. 40; 6 Interamericana, mín. 20; 100 y 100 Seguros La Industrial, mín. 110; 89 Sofruco, mín. 15; 15 Viña La Rosa, mín. 20; 12 Fertilizantes, mín. 50; 6 Vidrios Pls.; 500 Seguros La Colonial, mín. 25; 1, 40, 25, y 1 Cristales, mín. 29; [illegible] Organización Hotelera, mín. 5; 33 Madeco, mín. 55; 41 Ind. Varias, mín. 35; 15 Viña, mín. 75; 13 Mademsa, mín. 22; 1 Mademsa M. E., mín. 20; 40 Lota, mín. 68; 18 Cristalerías, mín. [illegible]; 2 Banco de Chile, mín. 430; 96 Banco Italiano, mín. 128; 171 Banco Talca, mín. 126; 26 Fiap; 83 Copec, mín. 16; 7 Lino La Unión, mín. 125; 50 Lozas Penco, mín. 40; 5 Inmobiliaria Británica, mín. 4.000; 75, 100 y 12 Interamericana, mín. 25, 16 Copec, mín. 15; 250 Muzard; 50 Sed. Viña, mín. 40; 18 Sed. Viña, mín. 40; 5 Cervecerías, mín. 95; 20 Yarur, mín. 170; 56 Vidrios Pls., mín. 35; 27 Vestex, mín. 20; 7 P. Concepción mín. 45; 2 Madeco mín. 55; 500 Soinca mín. 8; 20 y 26 Teléfonos mín. 50; 20 Panimávida mín. 28.

Bolsa de Corredores de Valparaíso

PRIMERA RUEDA

212 Tabacos	70
500 Copec Mzo. 18	18
200 Melón Mzo. 18	135
100 Melón Mzo 18	136
500 Copec OD	17 3/4
100 Madeco	60
300 Cervezas Feb. 26	102
200 Cervezas	102
2000 P. Alto (B) Mzo. 18	23 5/8
500 Viña	77 1/2
1200 Varias	38 1/2
200 Cartones	49 1/2
200 Fertilizantes Feb. 26	55
500 Vapores Mzo. 18	187
400 Elect. Ind.	45 1/2
600 P. y Cartones	49 1/2

SEGUNDA RUEDA

10000 Valp.	61 1/2
1700 Interoceánica Mzo. 18	34 1/2
200 Sederías	42
500 Mademsa Mzo. 18	23 3/4
100 Madeco Mzo. 18 OD	61 1/2
1300 Cervezas Feb. 26	102 1/2
600 Codina	37
1600 Viña Mzo. 18	78 1/4
500 Cervezas Mzo. 18	103
100 Cervezas Feb. 26	102

Sin tendencia definida cerró en Nueva York el Mercado de Valores

NUEVA YORK, 18.— (U. P.).— El Mercado de Valores, al poner término a sus operaciones comerciales de hoy, cerró irregular. Los bonos también estuvieron irregulares, en tanto que los del Gobierno de Estados Unidos estaban sin transarse.

Las ventas sumaron 610.000 acciones y 2.880.000 dólares en bonos.

El índice Dow Jones dió un promedio de 163.04 dólares para las acciones de compañías industriales; 48.80 dólares para las de empresas ferroviarias, y 31.95 para las de servicios de utilidad pública.

Las acciones se tornaron irregulares al producirse el cierre, debido a que Wall Street sintió la influencia de las fluctuaciones de los productos básicos y la nueva controversia en el Congreso, sobre el asunto de los impuestos fiscales.

Los nuevos rumores de una inminente depreciación de la libra esterlina por Gran Bretaña, atrajo por poco tiempo la atención sobre las acciones de minas de oro, de las cuales Homestake Mining Company subieron más de un punto.

En general, las pocas alzas que hubo fueron de sólo de fracción. El movimiento de ventas fué demasiado lento.

Las obligaciones estuvieron de bajas irregulares.

En el Mercado de Productos, los cereales cerraron irregulares, en tanto que el algodón acusaba una baja.

MERCADO DE DIVISAS

Cotizaciones proporcionadas a LA NACION por los señores Yrarrázaval, Rodríguez y Cía. Ltda., Corredores de la Bolsa de Comercio de Santiago:

Divisas	Comp.	Vend.
Dólar Grupo A (1)	31.—	31.10
Libra D. P.	124.93	125.33
Nacional Exp.	10.15	10.25
Soles	—.—	3.90
Franco suizo	—.—	12.80
Franco francés	—.—	0.175
Lira	—.—	0.09
Peseta	—.—	1.55
Cruceiro comp.	—.—	1.68

ULTIMA PAGINA DE ESTA EDICION
EDICION DE 18 PAGINAS.— PRECIO $ 2.—

LA NACION

JUEVES 19 DE FEBRERO DE 1948
SANTIAGO DE CHILE

Esta noche comienza el 26.o torneo local de natació

A las 21. 15 horas, en la piscina del Stade, con la intervención de todos los cracks metropolitanos

Esta noche a las 21.15 horas, en la piscina del Stade Francais, se cumplirá la primera etapa del 26.o Campeonato de Santiago de Natación, Waterpolo y Saltos Ornamentales, organizado por la Asociación local de natación, con la intervención de la totalidad de los clubes de sus registros. El torneo proseguirá mañana, el sábado y finalizará el domingo a las 17 horas.

El programa de natación de hoy, a base de 11 pruebas, se presenta bastante novedoso, ya que intervendrán los más calificados elementos con que cuenta el deporte de la piscina en Santiago, varios de los cuales tuvieron una actuación muy destacada en el reciente concurso internacional frente a los pre-olímpicos argentinos.

En las distintas competencias habrá oportunidad de ver expedirse a Axel Paulsen, Carlos Trupp, Washington Guzmán, Fred Warthen, Erling Flaten, etc., todos ellos de aptitudes ya conocidas. Entre las damas cabe mencionar a Inge von der Forts. Micheline Pinaud, Helen Nissen, Mirella Pedemonte y Sonia Brinkman.

Después de las pruebas de natación, comenzará el torneo de waterpolo con el lance a cargo de los teams del Stade Francais y Green Cross. Finalizará la primera etapa con los saltos ornamentales.

PROGRAMA E INSCRITOS

Damos a conocer en seguida el programa oficial, y la nómina de los elementos inscritos en las distintas pruebas:

Caballeros menores de 13 años 50 metros estilo crawl

Jorge Calderón (UC); Roberto Velvart (SF); Gustavo Osses (GC); Manuel Achurra (UC); Andrés Pagola (SF); Iván Vargts (GC); Fernando Tupper (UC); Alan Feary (PWCC); Luis Bisquert (UC); Reinaldo Camino (SF); Guillermo Achurra (UC); Ronald Edwards (PWCC); Alfredo Schilling (UC); Eduardo Lehuellé (SF); y Gustavo Mandel.

Damas menores de 13 años.— 50 metros estilo espalda

Cristina Karlezi (SF); Denise Pratt (PWCC); Sonia Araya, (SF); Louise Thomas (SF); y Mónica Delesalle (SF)

Caballeros primera y segunda Categoría.— 1.500 metros estilo crawl (final)

Washington Guzmán (UC); Carlos Trupp (UE); Axel Paulsen (UC); y Augusto Hurtado (UC).

Damas primera y segunda categoría.— 400 metros estilo crawl

Margaret Chambers (SF); Olga Neuenschwender (SF); Helga Haupt (SF); Alicia von Kruger (UC); Sonia Ortega (SF); Gisela von der Forst (UC); y Michelin Pinaud (SF)

Caballeros menores de 15 años 100 metros estilo espalda

Herman Zanghellini (SF); René González (UC); René Subelman (PWCC); Gonzalo Sorolla (SF); Eduardo Cambiazo (PWCC) Rolando Pepay (SF); Sergio Cisterna (SF); Juan Pagola (SF); y Francisco Fluxa (SF).

Damas menores de 15 años.— 100 metros estilo pecho

Eliana Busch (UC); Eva Barkan (SF); Wally Materr (UC); Urzula Barkan (SF); Emhilde Stienberg (UC); Ximena García (SF); Gessi Wendt (UC); Ana Noeé (SF); y Alena Langoya (SF).

Caballeros menores de 17 años 100 metros estilo espalda

Patricio González (PWCC); Sergio Bode (SF); Fernando Moreno (SF); Alberto Carrasco (SF); Hernán Azócar (SF); Santiago Raab (SF); Iván Karlezi (SF); Enzo Pastorino (SF); Jorge Mandiola (SF); e Iván París (SF).

Damas menores de 17 años.— 100 metros estilo crawl

María Teresa Ortúzar (SF); Mirella Pedemonte (US); Eliana Errázuriz (UC); Marión James (SF); Patricia Calderón (UC); María E. Viveros (SF); Carlos Biedel (SF); y Sonia Brickman (SF).

Damas primera categoría — 200 metros estilo pecho

Inge von der Forst (UC); Leonor Hurtado (UC); Nelly Rojas (SF); Helen Nissen (UC) Eva Hamburger (SF); y Emmy Tobías (SF).

Caballeros menores de 17 años.— 100 metros estilo pecho (final)

Juan Carlos Morgan (SF); Sergio Bode (SF); Santiago Raab (SF); Herman Azócar (SF); Alberto Carrasco (SF); y Enzo Pastorino (SF).

Caballeros primera y segunda categorías.— 100 metros estilo crawl

Carlos Trupp (UE); Axel Paulsen (UC); Marcelo Bonnefoy (SR); Augusto Hurtado (UC); Erling Flaten (SF); Washington Guzmán (UC); Eugenio Varela (SF); y Fred Worther (UC).

DIOS, TU Y YO...

Cuando todos duermen y el silencio envuelve la vida Dios, tú y yo; nadie más. Estamos solos, lejos de las cosas; charlamos y El nos escucha. Tú eres aquel niño que yo fuí; y te veo por las calles del barrio haciendo collares de estrellas, o pisando la sombra con el sol a pique o mirando cómo se alargaba en el atardecer que bostezaba un sueño... Te veo feliz y contento por aquella callecita que tenía olor a naranja, llevando en lo hondo de tu bolsillo y escondida entre pliegues una monedita de cinco centavos que llenaría una tarde en el baldío o intentaría saciar un deseo jamás saciado. Te detenías calculador ante la vidriera de la panadería y ninguna masita era bastante para aquella moneda. Las más ricas, eran chicas; las grandes, tenían gusto a pan. Los dedos febriles aprisionaban la moneda y los ojos saltaban de bizcocho en bizcocho, ¿te acuerdas? Mira: ahora puedo extender sobre la mesa un montón de monedas, pero nunca más volveremos a experimentar aquellas ansias ni aquella emoción frente a la vidriera.

Cuando todos duermen, Dios, tú y yo; nadie más. Afuera la vida se ha aquietado. Sólo nosotros estamos despiertos. Tenías una madre con dos ojos color celeste de tanto mirar al cielo. Hoy tú eres grande y ella pequeñita, como quisiera caber en la cuenca de aquella mano que aprisionaba la moneda.

Cuando llega la noche acampando en el silencio, Dios, tú y yo; nadie más. Todo queda lejos, perdido en un apagado rumor lejano, como de plumas que danzaran en la brisa. Estamos solos; charlamos y El nos escucha. Nos separamos hace mucho, mucho y tú creíste que yo me iba para siempre. Ya ves: el tiempo nos acerca nuevamente. Me fuí con unos pantalones largos y los bolsillos cargados de ilusiones. Supe de amores, escribí versos, en otras noches en que me fuí hasta el cielo trepando por el hilo de humo de un cigarillo. Bajé con la cabeza blanqueando como si el humo la hubiera envuelto. Entonces, te busqué dentro de mí mismo y te encontré como eras antes.

Cuando llega la noche, Dios, tú y yo; nadie más. Y llegará una en que nos juntaremos del todo.

BOROCOTO

SE INICIA MAÑANA UN CERTAMEN DE BASQUETBOL EN SAN ANTONIO

Se inicia mañana en San Antonio, un torneo cuadrangular internacional de básquetbol, en el cual participarán el Club Esparta, de ese puerto; el seleccionado de Mendoza, y dos entidades de Valparaíso y Santiago.

Este certamen ha despertado gran expectativa, por cuanto podrán apreciar la capacidad del equipo extranjero, que trae entre sus filas a varias figuras conocidas y de prestigio, en el campo internacional.

Los mendocinos deberán arribar hoy y de inmediato prosiguen viaje a San Antonio. Asimismo el Club Esparta, se ha preocupado de aumentar la capacidad del estadio, que será escenario de los diferentes matches.

A la reunión inaugural han sido invitados los integrantes de la delegación de River Plate, que están concentrados en Tejas Verdes.

Primer certamen regional de fútbol se inicia el domingo en Valparaíso

PARTICIPARAN DOCE INSTITUCIONES AMATEURS

La Asociación de Fútbol de Valparaíso, ha organizado un torneo regional de fútbol, en el [illegible] participarán las más destacadas entidades amateurs de las [illegible]cias de Valparaíso y Aconcagua.

La dirigente porteña ha invitado a este certamen los siguientes clubes: Transandino, de Los Andes; Arturo Prat, de San Felipe; Comercio C. F. de Llay-Llay; Cemento Melón, de La Calera; San Luis y Liceo Racing, de Quillota; Almirante Latorre, de Limache; Everton, Deportivo Viña del Mar y Carmelo y Praga, de Viña del Mar; Valparaíso Ferroviario, Administración del Puerto, Independiente, La Cruz, Wanderers y Universidad de Santa María de Valparaíso. El número total de participantes con mero total de paticipantes son 12 instituciones.

Este campeonato se disputará por el sistema de puntos, y estará regido por las reglamentaciones de la Federación de Fútbol de Chile.

La fecha inaugural ha sido fijada para el próximo domingo, jugando cada entidad la mitad de sus matches en carácter locatorio, vale decir en su cancha.

Se ha acordado asimismo que en esta competencia se dispute el trofeo Manuel Guerrero, y se realice anualmente, durante los meses de febrero, marzo abril y mayo, jugándose los días sábados, domingos y festivos, según el fixture.

DOS CAMPEONAS.—Gisela e Inge von der Forst, dos de las principales figuras que intervendrán en el 26.o Torneo de Natación de Santiago que se inaugura esta noche en la pileta del Stade Francais.

DEL STADE.—Helga Haupt, uno de los más firmes valores con que contará el conjunto del Stade Francais, en la importante competencia que comienza hoy. Esta nadadora tiene opción en las pruebas de estilo espalda y libre.

Hoy en el Caupolicán: Rodero con Carabantes

Organizado por la empresa Oteiza, se efectuará esta noche en el teatro Caupolicán, una reunión de box profesional, que puede resultar interesante.

En el combate básico, se presenta el argentino Guillermo Rodero, púgil valiente y agresivo, frente a Raúl Carabantes, el elegante y técnico boxeador valdiviano, que a través de su dilatada campaña ha brindado encuentros brillantes, que le han dado categoría dentro de nuestro ambiente. Roderó ya actuó antes en Chile. Mostró esas características innatas de todo pugilista: agresividad, asimilación de castigo y dureza. Es de esos boxeadores que gustan a los aficionados, por cuanto siempre busca la pelea franca, y esta noche, frente a un contendor de estilo diferente, habrá oportunidad de apreciar una exhibición que debe alcanzar lucidos contornos.

Carabantes se mostró algo fuera de formas en su último combate, pero cabe señalar que desde entonces, ha intensificado sus entrenamientos, dejando magnífica impresión.. Tiene un compromiso riesgoso. Rodero es de aquellos rivales que no dan paso atrás, y que golpean fuerte. La técnica y experiencia de Carabantes habrán de servirle de valiosos colaboradores, y lo pueden llevar a un triunfo, que por todo concepto constituiría una rehabilitación a sus anteriores performances, que no llegaron a convencer, quizás por los escuálidos recursos de sus contrincantes.

PROGRAMA

El programa oficial de la reunión de esta noche, es el siguiente:

Pedro Sandoval con Jorge Faúndez, cuatro rounds; Luis Saavedra con Carlos Lara, seis rounds; David Salazar con Julio Rodríguez, seis rounds; Mario Guajardo con Guillermo Torres, seis rounds; y Raúl Carabantes con Guillermo Roderó, diez rounds.

LOS PRECIOS

Las localidades para el espectáculo de box, de esta noche, son los siguientes: galerías, diez pesos; anfiteatro, quince pesos; platea general, cuarenta pesos; platea numerada, sesenta pesos; y ring-side, cien pesos.

ASISTIRAN LOS EXTRANJEROS

Las delegaciones extranjeras que participan en el torneo de campeones, asistirán a los combates de esta noche, invitadas especialmente por la empresa Oteiza.

Teresa Torres de Santibáñez dictó un curso de Educ. física en Montevideo

FUE INVITADA POR LA COMISION NACIONAL

Después de una estada de un mes en Montevideo, a donde llegó invitada por la Comisión Nacional de Educación Física de la República Oriental, ha regresado a Santiago la profesora del Instituto de Educación Física de la Universidad de Chile, señora Teresa Torres de Santibáñez.

La distinguida profesora fué invitada para que dictase un curso a las maestras uruguayas del ramo y a las estudiantes del Instituto de Montevideo, curso que se desarrolló en tres semanas, y que comprendió Teoría y Práctica de la Gimnasia y Didáctica, y que la señora Torres de Santibáñez, realizó en clases de tres horas diarias, secundada por la más distinguida alumna del último curso del Instituto de Chile, señorita Graciela Gilberto.

La actuación de la señora Teresa Torres, en Montevideo, fué destacada por la prensa uruguaya, la que señala la fructífera labor de la destacada pedagoga chilena.

Así nos ha resumido la señora Teresa Torres, las impresiones que trae de Uruguay:

—"Debo dejar constancia, primero, de mi gratitud para con las gentiles atenciones que nos prodigaron las autoridades de la Educación Física uruguaya y el profesorado femenino en general. Para todos ellos no tengo sino palabras de agradecimiento".

"Regreso plenamente satisfecha del curso que dicté. En él pude constatar las magníficas condiciones del profesorado uruguayo, su espíritu estudioso, su disciplina, su interés, como asimismo hay necesidad de dejar constancia del afán que existe en Uruguay por llevar adelante la Educación Física, a través de la Comisión Nacional, por intermedio de su presidente señor Falco y dirigentes de los prestigios de los señores Rodríguez, Langlade y la inspectora señora María Elena Jardín".

"Creo que Uruguay, con sus magníficas Plazas de Juegos Infantiles y su afán de progreso en la materia está haciendo una obra de gran interés, como lo demuestra también el hecho de que las autoridades de ese país deseen realizar constantes intercambios con otras naciones, pues en esta oportunidad no sólo yo dicté un curso especial, sino también la profesora argentina, señorita Paulina Sodor, especializada en folklore, materia que fué objeto de un interesante estudio en Montevideo, en estos cursos de perfeccionamiento del profesorado femenino".

"Traigo, nos dijo la señora Torres, magnífica impresión de Montevideo, de la hospitalidad generosa que sus hijos saben brindar, y mejor impresión aún del profesorado uruguayo, que mucho se afana por llevar a cabo su misión pedagógica en la forma más completa posible".

Profesoras uruguayas asisten al Curso de Educación Física que dicta en la capital oriental la educanda chilena señora Teresa Torres de Santibáñez, que fué invitada por la Comisión Nacional de Educación Física de la República hermana.

OSCAR KRAFT, DESIGNADO ENTRENADOR DEL SELECCIONADO CHILENO DEL REMO

En su última sesión, la Federación Chilena de Remo Amateur, designó entrenador oficial del seleccionado chileno, que irá a Montevideo al Campeonato Sudamericano, al competente profesor de educación física del Deportivo "Phoenix", de Valdivia, señor Oscar Kraft, que anteriormente fuera el "coach" del Club de Remeros "Teutonia", de Buenos Aires, institución a la cual condujo a la conquista del campeonato de remo de Argentina, antes del conflicto mundial. El señor Kraft ha conducido también a su actual club a la conquista del Campeonato de Valdivia, durante dos años consecutivos y el año pasado lo llevó al triunfo en el Campeonato Nacional, campaña que piensa repetir el 29. No está demás recordar que el señor Kraft, dirigió los entrenamientos de los remeros chilenos, que tan brillante figuración tuvieron en la 132.a Regata Internacional del Tigre.

Después de palpados los resultados del 2.o Campeonato Nacional de Remo, que se correrá el 29 en Valparaíso, es probable que la Federación concentre al seleccionado en Valdivia y envíe a esa ciudad a los remeros porteños, que se hayan hecho acreedores a ser incluídos en la selección, con el objeto de que se adapten a la densidad del agua del río, pues el Campeonato Sudamericano lo será en Melipilla, en el río Santa Lucía. Las medidas tomadas hablan muy en alto del sentido técnico, que se está aplicando para asegurar una honrosa actuación a nuestros remeros.

VARIAS NOTICIAS SOBRE DEPORTES

REUNION DE BOX.— Para el sábado en la noche, en el local de San Pablo 1617, se anuncia un intercentro boxeril entre el México y Tranviarios. Intervendrán elementos de buenas aptitudes.

FESTIVAL DE FUTBOL. — El Deportivo Legua Juniors ha organizado para el domingo un festival de fútbol, que tendrá lugar en su cancha de San Gregorio esquina de San José, Población La Legua. En el match principal se medirán los teams superiores del Legua Juniors y Everton, este último, de los registros de la Asociación Santiago.

MANIFESTACION. —El México B. C. está preparando para algunos días más una manifestación en honor de su socio fundador y ex presidente, señor Ignacio Rodríguez.

SE ADJUDICO UNA COPA.— Al vencer por 3 a 1 al Deportivo Santa Elisa, el cuadro superior de fútbol del Deportivo La Valdivia, se adjudicó la copa "Continental".

DESEA CONCERTAR PARTIDOS.— El Deportivo Unión Lautaro, que dispone de tres cuadros adultos de fútbol, desea concertar partidos con entidades locales o de los alrededores. Diríjase a San Pablo 5692.

TEMAS PARA UN Jueve

ESTAMOS CONVENCIDOS que eso de andar p entradas liberadas para toda clase de espe no es otra cosa que un vicio.

Sabemos de gente pudiente, con fortuna y que darse todas las comodidades que desea y, sin embarg den horas y horas solicitando entradas liberadas ya reuniones de fútbol, box o para los teatros.

Conozco un personaje que tiene varios millones sos, propiedades y acciones de importancia. Cu anunció el Campeonato de Campeones, nos plante guiente problema:

—"Ya el miércoles comienzan los partidos. Te buscar una fórmula para conseguirme entradas. ¿Qué hacer?".

—"Comprarlas, pues".

—"Como se le ocurre. Colo Colo va a tener que entradas para todas las reuniones. Yo conozco a directores del club, y hablaré con todos ellos para den una tarjeta, o lo que sea...".

Parece que le fallaron sus gestiones con Colo ese miércoles que comenzó el torneo, nos llamó mente por teléfono:

—"Oigan: no me he podido conseguir entradas. qué hacer. Ustedes tienen que ayudarme. Por fav gan algo!

El tono de su voz se asemejaba a aquellos que ahogando y gastan sus últimas energías en dese S. O. S.

PERO ESTE VICIO ha llegado al máximo en sonaje. En un mismo día pide entradas para cinco o pectáculos. Si hay un concierto, pide entradas; concurso hípico, lo mismo. No hace distingos entre teatros, circos, catch as catch can o lo que sea. Lo tante para él es pedir, aunque después no vaya a parte.

Si uno se lo encuentra en la calle y sabe que ido a un cine, nos para y nos dice:

—"Muy bien, muy bien. Anoche fueron al teatro me mandaron una entradita. Muy bien, muy bien..."

Si nos ve en el Estadio, espera a la salida, y nos

—"Así son los amigos que tengo. Se vienen ca Estadio y no son capaces de mandarme una entrad

Este ciudadano se ha puesto tan cucú en esto de pidiendo y pidiendo por la pura carambola, que cuando nos oye decir que hemos pasado a tomarnos fresco, salta ofendidísimo:

—" Tomaré nota. Se pasaron a tomar un refres fueron capaces de mandarme a avisar para invitarm bien, muy bien...".

SON TRES LOS vicios nacionales que están alca ya caracteres violentos. Primero, están los aficionado dir tarjetas de Ministros o de políticos hasta para una estampilla de a cinco; segundo, está esa fau grada por aquellos que ante cualquiera situación, sa esto:

—"Mire, mire. Esto va a tenérmelo que hacer rá soy muy amigo de un amigo del señor González, quie hablar con el señor Muñoz para que me apure la co Además, mi amigo se trata de tú con el señor Tapia, usted debe conocer, pues".

Y en tercer término, está el batallón de solicita entradas gratis, que en un noventa por ciento pide más que por darle curso a un vicio.

Tal como se han emprendido campañas contra peculadores, usureros, cogoteros y tantos otros núcle lestos, estamos ciertos que millones de personas apla una cruzada en contra de:

1.o— Los que piden y exhiben tarjetas de perso fluyentes, para conseguir algo.
2.o— Los que tratan de impresionar diciendo que amigos de Fulano, Zutano y Mengano.
3.o— Los que molestan a medio mundo pidiendo das gratis.

ALCAKE

LOS MEXICANOS ASCENDIERON TAMB A LOS CERROS MARMOLEJOS Y SAN J

Participaron 11 mexicanos y dos chilen

Durante los días 8 al 14 del presente, el grupo de alpinistas mexicanos de la Expedición "México-Aconcagua", que permaneció en Santiago, escaló dos cumbres: el Cerro Marmolejo, de 6 mil 100 metros, y el Volcán San José, de ,885 metros de altura. Especialmente el Marmolejo significa una prueba deportiva de grandes méritos por ser uno de los cerros más difíciles por los ventisqueros, glaciares y la gran extensión de la ruta. Este cerro había sido escalado solamente tres veces.

Participaron en esta prueba deportiva los mexicanos Julio Martínez, Mario de la Mora, Herlindo Núñez, Rafael Osornio, Francisco Ruiz, Lupis Quintana, Alfonso Alarcón, Leonardo Pérez, Enrique Rocha y Aurelio Frutos; y los chilenos Eduardo Rojas, Héctor Soto, Jorge Arenas y Elio Dalmazzo, todos socios del Club Andino Wechupún, de la Sociedad de Socorros Mutuos Igualdad y Trabajo.

Los vencedores del Marmolejo Núñez y Osornio, debieron enfrentarse con el temporal de alta montaña que se desencadenó el miércoles 11 del presente. En la cumbre no lograron ubicar el libro de firmas, donde se deja constancia del éxito de la ascensión, por estar totalmente cubierta de nieve y hielo. Hicieron un monolito de piedras y dejaron un banderín del Club Alpinista Coyotes.

Por su parte, el grupo del Volcán San José, que también fué víctima del fuerte temporal de viento y nieve, dejó en la cumbre monedas y billetes mexicanos, que fueron depositados por Francisco Ruiz, socio del Club Alpinista Matter Horn y secretario de la Federación de Excursionismo de México. Lograron la cumbre máxima: Leonardo Pérez, del Sindicato Mexicano de Electricistas, y De la Mora, del Club Everets, a quienes el Club Wechupán les hará entrega de diplomas por el buen éxito de su empresa deportiva. Igualmente lo hará con los vencedores del Marmolejo y los representantes de los diversos clubes mexicanos.

El regreso de la ascensión se hizo en buenas condiciones, a pesar del temporal, para concentrarse después los alpinistas mexicanos y los andinistas chilenos en Baños Morales, donde disfrutaron de las delicias de los baños termales de ese lugar.

Los dos grupos de a mexicanos han sido o numerosas atenciones d de las entidades andinas tiago, quienes les han d do con obsequios de d diplomas, banderines y taciones sociales.

El Club Deportivo Na ofreció el lunes una c camaradería en su local haciéndoles entrega s tes señores Abilio Zavala riberto Moscoso, del andino y hermosas ins club.

Por su parte, el Club Adelante también les anoche en su secretaría lle San Alfonso y les h to de una cordial manif

El Club Andino Wech ha estado atendiendo de con mucho entusiasmo legación, le hará entreg noche de un pergamino por numerosos clubes

GESTO DE UN MEXIC

El señor Julio Martí del grupo, que perma Santiago y meritorio del Club Exploraciones co, en un gesto de de de gran amigo de Chile, su magnífica carpa de tana, adquirida en Esta dos, al Club Andino W como un estímulo para de escaladores. Esta donación ha sido muy da en el ambiente and como asimismo las d de equipos de ascensión hecho a diversos socios club otros componentes legación mexicana, tal los señores Constanzo Leonardo Pérez, Franci Herlindo Núñez, quienes ma muy cordial han d do así su cariño y su hacia el andinismo chile

NEUMATICO
NORTEAMERICAN
26 x 2.125
NATANIEL 140
3.er PISO